

Утверждено:
Общественная организация «Российская Ассоциация Эндокринологов»

_____ Президент академик РАН Дедов И.И.

Клинические рекомендации

Сахарный диабет 1 типа у взрослых

Кодирование по Международной статистической классификации болезней и проблем, связанных со здоровьем: **E10.2, E10.3, E10.4, E10.5, E10.6, E10.7, E10.8, E10.9**

Возрастная группа: **взрослые**

Год утверждения: **2021**

Разработчик клинической рекомендации:

- **Общественная организация «Российская ассоциация эндокринологов»**

Оглавление

Оглавление.....	2
Список сокращений.....	5
1. Краткая информация по заболеванию или состоянию (группе заболеваний или состояний).....	10
1.1 Определение заболевания или состояния (группы заболеваний или состояний).....	10
1.2 Этиология и патогенез заболевания или состояния (группы заболеваний или состояний)...	10
1.3 Эпидемиология заболевания или состояния (группы заболеваний или состояний)	11
1.4 Особенности кодирования заболевания или состояния (группы заболеваний или состояний) по Международной статистической классификации болезней и проблем, связанных со здоровьем	11
1.5 Классификация заболевания или состояния (группы заболеваний или состояний)	11
1.6 Клиническая картина заболевания или состояния (группы заболеваний или состояний)	12
2. Диагностика заболевания или состояния (группы заболеваний или состояний), медицинские показания и противопоказания к применению методов диагностики	14
2.1 Жалобы и анамнез.....	15
2.2 Физикальное обследование.....	16
2.3 Лабораторные диагностические исследования	16
2.4 Инструментальные диагностические исследования.....	20
2.5 Иные диагностические исследования	20
3. Лечение, включая медикаментозную и немедикаментозную терапии, диетотерапию, обезболивание, медицинские показания и противопоказания к применению методов лечения.....	20
3.1 Терапевтические цели.....	20
3.1.1 Показатели контроля углеводного обмена (индивидуальные цели лечения).....	20
3.1.2 Целевые уровни показателей липидного обмена.....	24
3.1.3 Целевые уровни показателей артериального давления.....	25
3.2 Контроль уровня глюкозы	26
3.3 Инсулинотерапия.....	30
3.3.1 Техника инъекций инсулина	33

3.3.2 Рекомендации по питанию	35
3.3.3 Рекомендации по физической активности	36
3.3.4 Помповая инсулинотерапия.....	36
3.4 Хирургическое лечение	39
3.5 Иное лечение.....	39
3.5.1 Обучение.....	39
3.5.2 Обезболивание.....	41
3.6 Гипогликемии	41
4. Медицинская реабилитация и санаторно-курортное лечение, медицинские показания и противопоказания к применению методов медицинской реабилитации, в том числе основанных на использовании природных лечебных факторов.....	44
5. Профилактика и диспансерное наблюдение, медицинские показания и противопоказания к применению методов профилактики	44
6. Организация оказания медицинской помощи	46
7. Дополнительная информация (в том числе факторы, влияющие на исход заболевания или состояния)	47
7.1. Острые осложнения (неотложные состояния).....	47
7.2 Диабетическая нефропатия.....	48
7.3 Диабетическая ретинопатия.....	57
7.4 Диабетическая нейропатия.....	63
7.5 Диабетическая остеоартропатия.....	69
7.6 Особенности сердечно-сосудистых заболеваний при сахарном диабете 1 типа.....	74
7.6.1 Особенности артериальной гипертензии при сахарном диабете 1 типа.....	75
7.6.2 Ортостатическая гипотензия	78
7.6.3 Особенности ишемической болезни сердца у пациентов с сахарным диабетом 1 типа	81
7.6.4 Особенности хронической сердечной недостаточности у пациентов с сахарным диабетом 1 типа	86
7.6.5 Особенности заболеваний артерий нижних конечностей у пациентов с сахарным диабетом 1 типа	87

7.6.6 Особенности критической ишемии нижних конечностей у пациентов с сахарным диабетом 1 типа	90
7.7 Особенности лечения сахарного диабета 1 типа при беременности	92
7.8 Вакцинация.....	95
Критерии оценки качества медицинской помощи	98
Список литературы.....	100
Приложение А1. Состав рабочей группы по разработке и пересмотру клинических рекомендаций.....	128
Приложение А2. Методология разработки клинических рекомендаций	135
Приложение А3. Справочные материалы, включая соответствие показаний к применению и противопоказаний, способов применения и доз лекарственных препаратов, инструкции по применению лекарственного препарата	137
Приложение Б. Алгоритмы действий врача	138
Приложение В. Информация для пациента	143
Приложение Г1-ГN. Шкалы оценки, вопросники и другие оценочные инструменты состояния пациента, приведенные в клинических рекомендациях	149
Приложение Г1. Классификация и клинические проявления диабетической ретинопатии по ETDRS (1991).....	149

Список сокращений

- АГ – артериальная гипертензия
АД – артериальное давление
АССЗ – атеросклеротические сердечно-сосудистые заболевания
ВОЗ – Всемирная организация здравоохранения
ГМГ-КоА-редуктаза - 3-гидрокси-3-метилглутарил-кофермент А редуктаза
ДАД – диастолическое артериальное давление
ДКА – диабетический кетоацидоз
ДМО – диабетический макулярный отек
ДН – диабетическая нефропатия
ДНП – диабетическая нейропатия
ДОАП – диабетическая остеоартропатия
ДР – диабетическая ретинопатия
ЗАНК – заболевания артерий нижних конечностей
иАПФ – ингибиторы ангиотензинпревращающего фермента
ИБС – ишемическая болезнь сердца
ИКД – инсулин короткого действия
ИМТ – индекс массы тела
ИРП – индивидуальная разгрузочная повязка
ИСБД – инсулин сверхбыстрого действия
ИУКД – инсулин ультракороткого действия
КИНК – критическая ишемия нижней конечности
ЛКС – лазерная коагуляция сетчатки
ЛПИ – лодыжечно-плечевой индекс
МРТ – магнитно-резонансная томография
МСКТ – мультиспиральная компьютерная томография
НМГ – непрерывное мониторирование уровня глюкозы
НПХ – нейтральный протамин Хагедорна
ОГ – ортостатическая гипотензия
ОКС – острый коронарный синдром
ОПЖ – ожидаемая продолжительность жизни
ПГТТ – пероральный глюкозотолерантный тест
ППИИ – постоянная подкожная инфузия инсулина
рСКФ – скорость клубочковой фильтрации

РФ – Российская Федерация

САД – систолическое артериальное давление

СД – сахарный диабет

СД 1 – сахарный диабет 1 типа

СД 2 – сахарный диабет 2 типа

УДД – уровень достоверности доказательств

УУР – уровень убедительности рекомендаций

ФМГ – флэш-мониторирование глюкозы

ХБП – хроническая болезнь почек

ХЕ – хлебная единица

ХЛВП - холестерин липопротеидов высокой плотности

ХЛНП – холестерин липопротеидов низкой плотности

ХСН – хроническая сердечная недостаточность

ЭКГ - электрокардиография, электрокардиограмма

ЭХО-КГ - эхокардиография

GADA – аутоантитела к глутаматдекарбоксилазе

HbA1c – гликированный гемоглобин

IAA – антиинсулиновые антитела

ICA – островково-клеточные цитоплазматические аутоантитела

IA-2A – аутоантитела к тирозинфосфатазе

Zn-T8A – аутоантитела к транспортеру Zn 8

** - препарат входит в перечень жизненно необходимых и важнейших лекарственных препаратов для медицинского применения

*** - входит в перечень медицинских изделий при оказании медицинской помощи в рамках программы государственных гарантий бесплатного оказания гражданам медицинской помощи

Термины и определения

Аналоги инсулина – форма инсулина, в которой произведены некоторые изменения в молекуле человеческого инсулина. Аналог действует так же, как инсулин, но с фармакокинетическими/ фармакодинамическими различиями, которые могут иметь преимущества

Базальный режим инсулинотерапии – введение инсулина помпой*** в автоматическом режиме с заданной пользователем скоростью (постоянной или изменяющейся в течение суток) или введение пролонгированного инсулина

Болюсы инсулина – введение инсулина короткого (ультракороткого, сверхбыстрого) действия, необходимое для поддержания целевой гликемии после еды и для коррекции гипергликемии

Вариабельность глюкозы – изменчивость (разброс) значений уровня глюкозы в крови или интерстициальной жидкости в определенный промежуток времени

Гипергликемия – уровень глюкозы в крови выше нормальных значений

Гипогликемия – уровень глюкозы в крови ниже нормальных значений

Гликемия – концентрация глюкозы в крови

Гликированный гемоглобин (HbA_{1c}) – показатель, который отражает средний уровень глюкозы в крови за последние 2-3 месяца

Диабетическая нейропатия – комплекс клинических и субклинических синдромов, каждый из которых характеризуется диффузным или очаговым поражением периферических и/или автономных нервных волокон в результате сахарного диабета

Диабетическая нефропатия – специфическое поражение почек при сахарном диабете, сопровождающееся формированием узелкового гломерулосклероза, приводящего к развитию терминальной почечной недостаточности, требующей проведения заместительной почечной терапии (диализ, трансплантация)

Диабетическая остеоартропатия – безболевая, прогрессирующая деструкция одного или нескольких суставов стопы на фоне нейропатии

Диабетическая ретинопатия — специфичное позднее нейромикрососудистое осложнение сахарного диабета, развивающееся, как правило, последовательно от изменений, связанных с повышенной проницаемостью и окклюзией ретинальных сосудов до появления новообразованных сосудов и фиброглиальной ткани

Диабетический макулярный отек — утолщение сетчатки, связанное с накоплением жидкости в межклеточном пространстве нейроэпителия вследствие нарушения гематоретинальных барьеров и несоответствия между трансудацией жидкости

и способности к ее реабсорбции клетками пигментного эпителия. Диабетический макулярный отек может развиваться при любой стадии диабетической ретинопатии

Инсулин – гормон, регулирующий уровень глюкозы в крови, стимулируя поглощение глюкозы тканями

Инсулиновая помпа*** – устройство для постоянной подкожной инфузии инсулина

Интенсифицированная (базис-болюсная) инсулинотерапия – режим инсулинотерапии путем многократных инъекций инсулина короткого (ультракороткого, сверхбыстрого) действия и базального инсулина либо путем постоянной подкожной инфузии инсулина ультракороткого (сверхбыстрого) действия посредством инсулиновой помпы***

Инфузионная система – одноразовый комплект медицинских изделий, через который осуществляется инфузия инсулина, состоящий из резервуара для инсулина, устанавливаемой подкожно канюли (тефлоновой или стальной), а также катетера, связывающего резервуар и канюлю

Калькулятор болюса – математический алгоритм, позволяющий инсулиновой помпе*** рассчитать дозу болюса (на еду и/или коррекцию гликемии), исходя из введенных пользователем показателей (количество углеводов в пище, гликемия) и на основе предустановленных индивидуальных коэффициентов (углеводный коэффициент, чувствительность к инсулину, целевая гликемия, время действия инсулина и др.)

Критическая ишемия нижних конечностей - состояние, при котором имеет место выраженное снижение кровотока по магистральным артериям нижних конечностей, приводящее к гипоксии мягких тканей и угрожающее их жизнеспособности

Липодистрофия - патологическое изменение жировой ткани в местах инъекций инсулина.

Помповая инсулинотерапия – способ инсулинотерапии, осуществляемый путём постоянной подкожной инфузии инсулина с помощью инсулиновой помпы***

Самоконтроль гликемии – самостоятельное определение глюкозы крови пациентами в домашних условиях с помощью глюкометра

Хлебная единица – количество продукта, содержащего 10-12 граммов углеводов.

Хроническая болезнь почек – это надпочечное понятие, обобщающее повреждение почек или снижение расчетной скорости клубочковой фильтрации менее 60 мл/мин/1,73 м², персистирующее в течение более 3 месяцев, независимо от первичного диагноза

Хроническая сердечная недостаточность - клинический синдром, характеризующийся типичными жалобами (одышка, отеки лодыжек, усталость и другие), которые могут сопровождаться повышенным давлением в яремных венах, застойными хрипами в легких, периферическими отеками, вызванными нарушением структуры и/или функцией сердца, что приводит к уменьшению сердечного выброса и/или повышению внутрисердечного давления в покое или во время нагрузки

Целевой уровень глюкозы плазмы крови – индивидуально определяемый уровень глюкозы плазмы крови натощак, перед едой, через 2 часа после еды, на ночь, ночью

Шприц-ручка – устройство для инъекций инсулина

1. Краткая информация по заболеванию или состоянию (группе заболеваний или состояний)

1.1 Определение заболевания или состояния (группы заболеваний или состояний)

Сахарный диабет 1 типа (СД 1) — это полигенное многофакторное заболевание, в основе которого лежит иммуноопосредованная или идиопатическая деструкция β -клеток поджелудочной железы, приводящая к абсолютной инсулиновой недостаточности [1].

1.2 Этиология и патогенез заболевания или состояния (группы заболеваний или состояний)

СД 1 развивается при наличии *генетической предрасположенности*, для реализации которой необходимы *факторы внешней среды*, выступающие в роли триггера аутоиммунного поражения β -клеток поджелудочной железы [2]. Триггерами могут являться как инфекционные, так и неинфекционные факторы [3, 4].

Инфекционные: энтеровирусы, ретровирусы. *Неинфекционные:* диетические составляющие – глютен, соя; коровье молоко (вскармливание), глюкоза; ненасыщенные жиры, антиоксиданты, тяжелые металлы, нитриты/нитраты, вещества, токсичные для β -клеток, психосоциальные факторы (стресс), ультрафиолетовая радиация, температура/сезонность.

У большинства лиц изменение в секреции инсулина и толерантности к глюкозе происходят в течение от одного до трёх месяцев после обнаружения островковых антител. После того как критическая масса (точно неизвестно, какая именно) β -клеток разрушена, происходит манифестация заболевания с необходимостью в введении экзогенного инсулина. Манифестация происходит после «скрытой фазы», которая длится от нескольких месяцев до многих лет, которую у лиц с генетической предрасположенностью и несколькими видами антител можно рассматривать как бессимптомный СД 1.

Основными механизмами действия триггерных факторов являются: активация поликлональных лимфоцитов (например, инфекционными агентами); молекулярная мимикрия — идентичность участков белковых последовательностей инфекционного или химического агента и аутоантигенов; повышенная иммуногенность, индуцирующая иммунный ответ. Эти механизмы в конечном счете запускают развитие аутоиммунных процессов, а также приводят к продукции различных аутоантител, наиболее значимыми из которых являются аутоантитела к глутаматдекарбоксилазе (GADA), островковым клеткам

(ICA), инсулину (IAA), тирозинфосфатаза-подобному белку (IA-2A), транспортеру цинка (Zn-T8A) [5, 6].

1.3 Эпидемиология заболевания или состояния (группы заболеваний или состояний)

В мире отмечается значительный рост распространенности СД. По данным Международной Диабетической Федерации численность пациентов с СД в возрасте 20-79 лет в мире на конец 2019 г. превысила 463 млн [7]. В Российской Федерации (РФ) по данным регистра больных СД на 01.01.2021 г. состояло на диспансерном учете 4,8 млн. человек (3,3% населения), из них 92% (4,43 млн.) - СД 2 типа (СД 2), 6% (265 тыс.) - СД 1 (из них взрослых - 222 тыс.) и 2% (99 тыс.) - другие типы СД, в том числе 9400 человек с гестационным СД [8].

1.4 Особенности кодирования заболевания или состояния (группы заболеваний или состояний) по Международной статистической классификации болезней и проблем, связанных со здоровьем

- E10.2 - Инсулинзависимый сахарный диабет с поражением почек;
- E10.3 - Инсулинзависимый сахарный диабет с поражениями глаз;
- E10.4 - Инсулинзависимый сахарный диабет с неврологическими осложнениями;
- E10.5 - Инсулинзависимый сахарный диабет с нарушениями периферического кровоснабжения;
- E10.6 - Инсулинзависимый сахарный диабет с другими уточненными осложнениями;
- E10.7 - Инсулинзависимый сахарный диабет с множественными осложнениями;
- E10.8 - Инсулинзависимый сахарный диабет с неуточненными осложнениями;
- E10.9 - Инсулинзависимый сахарный диабет без осложнений.

1.5 Классификация заболевания или состояния (группы заболеваний или состояний)

В РФ используется классификация Всемирной организации здравоохранения (ВОЗ) 1999 г. с дополнениями (табл. 1)

Таблица 1. Классификация сахарного диабета (Всемирная Организация Здравоохранения, 1999, с дополнениями) [9, 10]

СД 1 типа • Иммуноопосредованный • Идиопатический	Деструкция β-клеток поджелудочной железы, обычно приводящая к абсолютной инсулиновой недостаточности
СД 2 типа	• с преимущественной инсулинорезистентностью и относительной инсулиновой недостаточностью или

	<ul style="list-style-type: none"> • с преимущественным нарушением секреции инсулина с инсулинорезистентностью или без нее
Другие специфические типы СД	<ul style="list-style-type: none"> • Генетические дефекты функции β-клеток • Генетические дефекты действия инсулина • Заболевания экзокринной части поджелудочной железы • Эндокринопатии • СД, индуцированный лекарственными препаратами или химическими веществами • Инфекции • Необычные формы иммунологически опосредованного СД • Другие генетические синдромы, иногда сочетающиеся с СД
Гестационный СД	Возникает во время беременности ¹

¹Кроме манифестного СД

В отличие от классификации МКБ-10 в отечественной и зарубежной практике используются термины СД 1 (вместо инсулинзависимый СД) и СД 2 (вместо инсулиннезависимый СД).

В 2019 г. ВОЗ опубликовала новую классификацию СД, в которой появились гибридные формы СД, неклассифицируемый СД [11]. В настоящее время Российская ассоциация эндокринологов рекомендует продолжать использовать классификацию 1999 г., с учетом возможных сложностей кодирования по МКБ-10.

Понятие тяжести СД в формулировке диагноза исключено. Тяжесть СД определяется наличием осложнений, характеристика которых указана в диагнозе.

В связи с введением индивидуализированных целей терапии понятия компенсации, субкомпенсации и декомпенсации в формулировке диагноза у пациентов с СД нецелесообразны. После полной формулировки диагноза следует указать индивидуальный целевой уровень гликемического контроля (см. в разделе 3.1 Терапевтические цели).

1.6 Клиническая картина заболевания или состояния (группы заболеваний или состояний)

СД 1 характеризуется острым началом заболевания, быстрым развитием метаболических нарушений. Заболевание обычно начинается в детском и подростковом возрасте, но может развиваться в любом возрасте, в том числе в старческом. Часто отмечается сочетание с другими аутоиммунными заболеваниями [5, 12].

Генетическая предрасположенность необходима для развития заболевания, но реализуется далеко не всегда. В семьях пациентов максимальный риск имеют родственники первой степени родства пациентов с СД 1: братья, сестры, дети, родители.

Выделяют доклиническую стадию заболевания, когда еще до появления первых клинических симптомов заболевания могут быть выявлены антитела. Нередко клинической манифестации заболевания предшествует вирусная инфекция, стресс или перегрузка легкоусвояемыми углеводами, ускоряющие клинические проявления болезни.

Клиническая картина СД 1 варьирует от умеренных или выраженных признаков гипергликемии до тяжелой дегидратации, диабетического кетоацидоза (ДКА) вплоть до развития коматозного состояния и обусловлена абсолютным дефицитом инсулина.

Симптомы классического СД 1 развиваются достаточно быстро. Как правило, через 2–4 нед. после перенесенной инфекции у пациентов появляется сухость во рту, жажда до 3–5 л/сут, (полидипсия), повышенный аппетит (полифагия), мочеизнурение, особенно в ночные часы (полиурия). При обследовании выявляют гипергликемию и глюкозурию. Гипергликемия обусловлена снижением утилизации глюкозы периферическими тканями вследствие недостатка инсулина. Гипергликемия, в свою очередь, приводит к глюкозурии. Полиурия – первый манифестный симптом глюкозурии. Известно, что глюкоза полностью реабсорбируется в канальцах почек при её концентрации в плазме крови до 10 ммоль/л. Превышение этого порога приводит к выведению глюкозы с мочой. Полиурия, обычно сопровождающая высокую глюкозурию, — следствие осмотического диуреза. Сухость во рту и жажда связаны с обезвоживанием организма вследствие избыточного выделения жидкости через почки, а также с повышением содержания в крови глюкозы, мочевины, натрия. Степень выраженности полиурии может быть различной, однако редко превышает 3 литра в сутки. Моча бесцветная, с высоким удельным весом. Полидипсия возникает в результате раздражения центра жажды в головном мозге вследствие гиперосмолярности крови и обезвоживания. Жажда более заметна в ночные часы и утром.

Клиническая симптоматика сопровождается выраженной потерей массы тела, слабостью. Механизм развития клинических проявлений острой недостаточности инсулина, помимо нарушения углеводного обмена, включает дисбаланс белкового и жирового обменов. Это приводит к гипераминоацидемии, гиперлипидемии и кетоацидозу. Дефицит инсулина стимулирует глюконеогенез и гликогенолиз, а также подавляет гликогеногенез в печени.

Гиперлипидемия проявляется повышением содержания холестерина, триглицеридов, липопротеинов. Повышенное поступление липидов в печень, где они усиленно окисляются, приводит к увеличению продукции кетоновых тел и гиперкетонемии.

Накопление кетоновых тел (ацетона, β -оксимасляной и ацетоуксусной кислот) вызывает ДКА, уменьшение рН и развитие тканевой гипоксии. Прогрессирование

метаболических нарушений, обусловленное дефицитом инсулина, усиливает тканевую дегидратацию, гиповолемию, гемоконцентрацию с тенденцией к развитию синдрома диссеминированного внутрисосудистого свертывания, гипоксии и отёку коры головного мозга и, в конечном итоге, развитию диабетической комы.

Некоторые пациенты не ощущают проявлений высокого уровня глюкозы в плазме крови. Однако те из них, у которых отмечают прогрессирующее повышение этого показателя, предъявляют жалобы на слабость, тяжесть в голове, нарушение зрения. Причина снижения остроты зрения — набухание хрусталика и слабость аккомодации, вызванные гипергликемией. Полиурия и жажда, обусловленные высоким содержанием глюкозы в плазме крови, наблюдаются далеко не у каждого пациента с декомпенсацией обмена веществ [1, 9].

2. Диагностика заболевания или состояния (группы заболеваний или состояний), медицинские показания и противопоказания к применению методов диагностики

ВОЗ утверждены следующие критерии диагностики СД и других нарушений гликемии (табл. 2) [9, 10].

Таблица 2. Диагностические критерии сахарного диабета и других нарушений гликемии (Всемирная Организация Здравоохранения, 1999–2013)

Время определения	Концентрация глюкозы, ммоль/л ¹	
	Цельная капиллярная кровь	Венозная плазма ²
НОРМА		
Натощак и Через 2 часа после ПГТТ	< 5,6	< 6,1
	< 7,8	< 7,8
Сахарный диабет³		
Натощак или Через 2 часа после ПГТТ или Случайное определение ⁴	≥ 6,1	≥ 7,0
	≥ 11,1	≥ 11,1
	≥ 11,1	≥ 11,1
Нарушенная толерантность к глюкозе		
Натощак (если определяется) и Через 2 часа после ПГТТ	< 6,1	< 7,0
	≥ 7,8 < 11,1	≥ 7,8 < 11,1
Нарушенная гликемия натощак		
Натощак и Через 2 часа после ПГТТ (если определяется)	≥ 5,6 < 6,1	≥ 6,1 < 7,0
	< 7,8	< 7,8
Норма у беременных		
Натощак и Через 1 час после ПГТТ и Через 2 часа после ПГТТ		< 5,1
		< 10,0
		< 8,5
Гестационный сахарный диабет		
Натощак или		≥ 5,1 < 7,0

Через 1 час после ПГТТ или		$\geq 10,0$
Через 2 часа после ПГТТ		$\geq 8,5 < 11,1$

¹ Диагностика проводится на основании лабораторных определений уровня гликемии.

² Возможно использование сыворотки.

³ Диагноз СД всегда следует подтверждать повторным определением гликемии в последующие дни, за исключением случаев несомненной гипергликемии с острой метаболической декомпенсацией или с очевидными симптомами. Диагноз гестационного СД может быть поставлен на основании однократного определения гликемии.

⁴ При наличии классических симптомов гипергликемии.

Перевод глюкозы крови из ммоль/л в мг/дл: ммоль/л \times 18,02 = мг/дл

Натощак – означает уровень глюкозы в крови утром после предварительного голодания в течение не менее 8 часов и не более 14 часов.

Случайное – означает уровень глюкозы в крови в любое время суток вне зависимости от времени приема пищи.

ПГТТ – пероральный глюкозотолерантный тест. Проводится в случае сомнительных значений гликемии для уточнения диагноза.

Правила проведения ПГТТ:

ПГТТ следует проводить утром на фоне не менее чем 3-дневного неограниченного питания (более 150 г углеводов в сутки) и обычной физической активности. Тесту должно предшествовать ночное голодание в течение 8–14 часов (можно пить воду). Последний вечерний прием пищи должен содержать 30–50 г углеводов. После забора крови натощак испытуемый должен не более чем за 5 мин выпить 75 г безводной глюкозы или 82,5 г моногидрата глюкозы, растворенных в 250–300 мл воды. В процессе теста не разрешается курение. Через 2 часа осуществляется повторный забор крови.

Для предотвращения гликолиза и ошибочных результатов определение концентрации глюкозы проводится сразу после взятия крови, или кровь должна быть центрифугирована сразу после взятия, или храниться при температуре 0–4°C, или быть взята в пробирку с консервантом (флуорид натрия).

ПГТТ не проводится:

- на фоне острого заболевания;
- на фоне кратковременного приема препаратов, повышающих уровень гликемии (глюкокортикоиды, тиазиды и др.)

2.1 Жалобы и анамнез

Пациенты могут предъявлять жалобы на жажду (до 3–5 л/сут); запах ацетона в выдыхаемом воздухе; кожный зуд; учащенное мочеиспускание, в том числе ночное; плохое заживление ран; фурункулез, кандидоз; резкое и значительное снижение массы тела.

СД 1 чаще развивается в молодом или детском возрасте. Заболеванию, как правило, предшествует острое вирусное заболевание или стресс. При позднем выявлении возможно развитие кетоацидотической комы.

2.2 Физикальное обследование

Специфических признаков СД 1, которые можно было бы выявить при физикальном осмотре, не существует. Необходимо соблюдать общие пропедевтические принципы обследования пациентов.

2.3 Лабораторные диагностические исследования

- **Рекомендуется** проведение одного из следующих определений: исследование уровня глюкозы плазмы крови натощак, случайное определение уровня глюкозы плазмы крови, исследование уровня гликированного гемоглобина (HbA_{1c}) в крови - всем лицам с подозрением на СД 1 для уточнения диагноза [13, 14].

Уровень убедительности рекомендаций С (уровень достоверности доказательств – 5)

Комментарии: *Гипергликемия, выявленная при наличии острой инфекции, травмы или стресса, может быть транзиторной и не должна сама по себе относиться к диагнозу СД. Диагноз СД у лиц без симптомов никогда не должен ставиться на основании однократно определенного ненормального значения глюкозы. В этом случае необходимо повторное подтверждение значением глюкозы в диабетическом диапазоне либо натощак, либо случайно, либо в процессе ПГТТ.*

- **Рекомендуется** проведение ПГТТ с 75 г глюкозы лицам с подозрением на СД 1 в сомнительных случаях для уточнения диагноза [13, 14].

Уровень убедительности рекомендаций С (уровень достоверности доказательств – 5)

- **Рекомендуется** использование уровня HbA_{1c} в крови более или равного 6,5% лицам с подозрением на СД 1 для установления диагноза СД [13, 15, 16].

Уровень убедительности рекомендаций С (уровень достоверности доказательств – 5)

Комментарии: Исследование уровня HbA_{1c} в крови должно быть выполнено с использованием метода, сертифицированного в соответствии с *National Glycohemoglobin Standardization Program (NGSP)* или *International Federation of Clinical Chemists (IFCC)* и стандартизованного в соответствии с референсными значениями, принятыми в *Diabetes Control and Complications Trial (DCCT)*. Нормальным считается уровень HbA_{1c} до 6,0 % (42 ммоль/моль).

Согласно рекомендациям Всемирной Организации Здравоохранения, уровень HbA_{1c} 6,0-6,4% (42-47 ммоль/моль) сам по себе не позволяет ставить какие-либо диагнозы, но не исключает возможности диагностики СД по уровню глюкозы крови.

В случае отсутствия симптомов острой метаболической декомпенсации диагноз должен быть поставлен на основании двух цифр, находящихся в диабетическом диапазоне, например, дважды определенный HbA_{1c} или однократное определение HbA_{1c} + однократное определение уровня глюкозы крови.

При стремительном развитии СД уровень HbA_{1c} может не быть значимо повышенным, несмотря на наличие классических симптомов СД.

Ограничения в использовании HbA_{1c} :

- Лабораторная и индивидуальная вариабельность, в связи с чем решения об изменении терапии должны проводиться с учетом других данных оценки гликемического контроля.
 - Ситуации, которые влияют на обмен эритроцитов (анемии различного генеза, гемоглобинопатии, недавнее переливание крови, использование препаратов, стимулирующих эритропоэз, терминальная почечная недостаточность, беременность). В этом случае возможно определение уровня фруктозамина, который оценивает уровень глюкозы плазмы крови за 3 недели, но его диагностические и целевые значения пока не разработаны.
- **Рекомендуется** определение (обнаружение) кетоновых тел в крови или моче лицам с диагностированным СД 1 для определения степени метаболических нарушений [1, 17].

Уровень убедительности рекомендаций С (уровень достоверности доказательств – 5)

Комментарии: При обнаружении кетоновых тел в моче ≥ 5 ммоль/л у лиц с СД 1 показана госпитализация в стационар.

У пациентов с классическими симптомами гипергликемии (жажда до 3–5 л/сут; запах ацетона в выдыхаемом воздухе; кожный зуд; полиурия; плохое заживление

ран; фурункулез, кандидоз; резкое и значительное снижение массы тела) измеренный уровень глюкозы плазмы достаточен для постановки диагноза СД 1. Проведение дифференциальной диагностики требуется при стертой клинической симптоматике (в сомнительных случаях).

- **Рекомендуется** общий клинический анализ крови (гемоглобин, гематокрит, уровень эритроцитов, скорость оседания эритроцитов, цветовой показатель, дифференцированный подсчет лейкоцитов (лейкоцитарная формула)) не реже 1 раза в год лицам с диагностированным СД 1 для исключения или подтверждения наличия сопутствующего воспалительного процесса и анемии [13, 18].

Уровень убедительности рекомендаций С (уровень достоверности доказательств – 5)

Комментарии: При выявлении снижения уровня гемоглобина пациентов следует направлять к врачу-терапевту для проведения дообследования.

- **Рекомендуется** анализ крови биохимический общетерапевтический (креатинин, мочеви́на, белок общий, общий билирубин, аспартатаминотрансфераза, аланинаминотрансфераза, холестерин общий, холестерин липопротеидов низкой плотности (ХЛНП), холестерин липопротеидов высокой плотности (ХЛВП), триглицериды, калий, натрий) не реже 1 раза в год лицам с диагностированным СД 1 для уточнения наличия осложнений [1, 19].

Уровень убедительности рекомендаций С (уровень достоверности доказательств – 2)

- **Рекомендуется** оценка расчетной скорости клубочковой фильтрации (pСКФ) не реже 1 раза в год лицам с диагностированным СД 1 для определения функции почек [20, 21].

Уровень убедительности рекомендаций С (уровень достоверности доказательств – 2)

- **Рекомендуется** общий (клинический) анализ мочи не реже 1 раза в год лицам с диагностированным СД 1 для исключения заболеваний мочевых путей [13, 18].

Уровень убедительности рекомендаций С (уровень достоверности доказательств – 5)

Комментарии: При выявлении инфекции мочевых путей необходимо её лечение.

Рекомендуется исследование уровня С-пептида в крови лицам с впервые выявленным СД 1 для определения остаточной секреции инсулина [13, 22, 23].

Уровень убедительности рекомендаций С (уровень достоверности доказательств – 5)

Комментарии: *C-пептид является белком, который отщепляется от молекулы проинсулина в процессе выделения инсулина в эквивалентных количествах. Не обладая секреторной активностью, C-пептид является дополнительным биологическим маркером секреции инсулина. Базальный уровень C-пептида у здоровых людей 1,1–4,4 нг/мл. При СД 1 уровень C-пептида снижен или не определяется, что важно для дифференциальной диагностики с другими типами СД. После стимуляции глюкозой или стандартным углеводистым завтраком уровень C-пептида у пациентов с СД 1 значимо не повышается, а при СД 2 — значительно возрастает.*

- **Рекомендуется** определение содержания антител к антигенам островковых клеток поджелудочной железы в крови (GADA, ICA, IAA, IA-2A, Zn-T8A) лицам с подозрением на СД 1 для дифференциальной диагностики с другими типами СД [24, 25].

Уровень убедительности рекомендаций С (уровень достоверности доказательств – 3)

Комментарии: *Дифференциальная диагностика СД 1 проводится с СД 2, моногенными и другими формами СД. Аутоантитела к антигенам β -клеток (ICA, GADA, IAA, IA-2A, Zn-T8A) — иммунологические маркеры аутоиммунного инсулита. Исследование проводится для дифференциальной диагностики СД 1 и латентного аутоиммунного диабета взрослых с другими типами СД, а также при необходимости у родственников 1 степени родства с целью оценки риска развития СД 1. Присутствие двух и более специфичных аутоантител характерно для развития СД 1.*

- **Рекомендуется** выполнить молекулярно-генетическое исследование мутаций пациентам с нетипичной картиной СД 1 для исключения других моногенных форм СД [26–28].

Уровень убедительности рекомендаций С (уровень достоверности доказательств – 4)

Комментарии: *При возникновении СД 1 может потребоваться дифференциальная диагностика с моногенными формами диабета (например, MODY).*

- **Рекомендуется** исследование уровня тиреотропного гормона в крови пациентам с СД 1 для определения функции щитовидной железы [29–31].

Уровень убедительности рекомендаций В (уровень достоверности доказательств – 2)

Комментарии: При нарушении функции щитовидной железы показано проведение дообследования: проведение ультразвукового исследования щитовидной железы, исследование уровня аутоантител к тиреопероксидазе.

2.4 Инструментальные диагностические исследования

- **Рекомендуется** регистрация электрокардиограммы (ЭКГ) в покое не реже 1 раза в год лицам с диагностированным с СД 1 для скрининга сердечно-сосудистой патологии [13].

Уровень убедительности рекомендаций С (уровень достоверности доказательств – 5)

2.5 Иные диагностические исследования

- **Рекомендуются** осмотры врачом-офтальмологом пациентов с СД 1 не позднее, чем через 5 лет от дебюта СД, далее не реже 1 раза в год, с целью выявления диабетических изменений сетчатки [13, 32–40].

Уровень убедительности рекомендаций А (уровень достоверности доказательств – 1)

3. Лечение, включая медикаментозную и немедикаментозную терапии, диетотерапию, обезболивание, медицинские показания и противопоказания к применению методов лечения

Лечение СД 1 включает в себя:

- 1) инсулинотерапию;
- 2) самоконтроль гликемии;
- 3) обучение принципам управления заболеванием.

3.1 Терапевтические цели

3.1.1 Показатели контроля углеводного обмена (индивидуальные цели лечения)

- **Рекомендуется** выбор индивидуальных целей гликемического контроля лицам с СД 1 с целью безопасной терапии, обеспечивающей профилактику или замедление прогрессирования осложнений СД [13, 41–43].

Уровень убедительности рекомендаций С (уровень достоверности доказательств – 5)

Комментарии: *Индивидуальные цели гликемического контроля выбираются в зависимости от возраста пациента, ожидаемой продолжительности жизни, функциональной зависимости, наличия атеросклеротических сердечно-сосудистых заболеваний (АССЗ) и риска тяжелой гипогликемии. Алгоритм индивидуализированного выбора целей терапии по HbA1c представлен в табл. 3. Данные целевые значения не относятся к детям, подросткам и беременным женщинам.*

Таблица 3. Алгоритм индивидуализированного выбора целей терапии по HbA_{1c}^{1,2}

Клинические характеристики/ риски	Категории пациентов	Молодой возраст	Средний возраст	Пожилой возраст			
				Функционально независимые	Функционально зависимые		
					Без старческой астении и/или деменции	Старческая астения и/или деменция	Завершающий этап жизни
Нет атеросклеротических сердечно-сосудистых заболеваний ³ и/или риска тяжелой гипогликемии ⁴		< 6,5%	< 7,0%	< 7,5%			Избегать гипогликемий и симптомов гипергликемии
Есть атеросклеротические сердечно-сосудистые заболевания и/или риск тяжелой гипогликемии		< 7,0%	< 7,5%	< 8,0%	< 8,0%	< 8,5%	
При низкой ожидаемой продолжительности жизни (< 5 лет) цели лечения могут быть менее строгими							

¹ Данные целевые значения не относятся к беременным женщинам.

² Нормальный уровень в соответствии со стандартами DCCT: до 6%.

³ ИБС (инфаркт миокарда в анамнезе, шунтирование/стентирование коронарных артерий, стенокардия); нарушение мозгового кровообращения в анамнезе; заболевания артерий нижних конечностей (с симптоматикой).

⁴ Основными критериями риска тяжелой гипогликемии являются: тяжелая гипогликемия в анамнезе, бессимптомная гипогликемия, большая продолжительность СД, ХБП С3-5, деменция.

Примечание: следует учитывать, что биологический и паспортный возраст часто не совпадают, поэтому определения молодого, среднего и пожилого возраста относительно условны. В то же время существует понятие «ожидаемой продолжительности жизни» (ОПЖ), которая в большей степени, чем возраст, позволяет определить общее состояние пациента и клиническую значимость развития у него осложнений. Даже в пожилом возрасте ОПЖ может быть достаточно высокой и в этих случаях не следует допускать завышения индивидуальных целей лечения

Соответствие HbA_{1c} целевым значениям пре- и постпрандиального уровня глюкозы плазмы приведено в табл. 4.

Таблица 4. Соответствие HbA_{1c} целевым значениям пре- и постпрандиального уровня глюкозы плазмы¹

HbA _{1c} , % ²	Глюкоза плазмы крови натощак/перед едой/на ночь/ночью, ммоль/л	Глюкоза плазмы крови через 2 часа после еды, ммоль/л
< 6,5	< 6,5	< 8,0
< 7,0	< 7,0	< 9,0
< 7,5	< 7,5	< 10,0
< 8,0	< 8,0	< 11,0
< 8,5	< 8,5	< 12,0

¹ Данные целевые значения не относятся к беременным женщинам.

² Нормальный уровень в соответствии со стандартами DCCT: до 6%.

После формулировки диагноза следует указать индивидуальные цели гликемического контроля (уровень HbA_{1c}, глюкозы плазмы натощак/перед едой/на ночь/ночью и через 2 часа после еды).

В табл. 5 представлено соответствие HbA_{1c} среднесуточному уровню глюкозы плазмы за последние 3 мес.

Таблица 5. Соответствие HbA_{1c} среднесуточному уровню глюкозы плазмы крови за последние 3 мес.

HbA _{1c} , %	ССГП, ммоль/л	HbA _{1c} , %	ССГП, ммоль/л	HbA _{1c} , %	ССГП, ммоль/л	HbA _{1c} , %	ССГП, ммоль/л
4	3,8	8	10,2	12	16,5	16	22,9
4,5	4,6	8,5	11,0	12,5	17,3	16,5	23,7
5	5,4	9	11,8	13	18,1	17	24,5
5,5	6,2	9,5	12,6	13,5	18,9	17,5	25,3
6	7,0	10	13,4	14	19,7	18	26,1
6,5	7,8	10,5	14,2	14,5	20,5	18,5	26,9
7	8,6	11	14,9	15	21,3	19	27,7
7,5	9,4	11,5	15,7	15,5	22,1	19,5	28,5

ССГП - среднесуточный уровень глюкозы плазмы крови

ССГП (ммоль/л) = 1.5944 × HbA_{1c} (%) – 2.594 [44]

- **Рекомендуется** использование амбулаторного гликемического профиля и стандартизированных показателей при непрерывном мониторинговании глюкозы (НМГ), включая время в диапазонах глюкозы (время в целевом диапазоне, время выше целевого диапазона, время ниже целевого диапазона) у пациентов с СД 1 для оценки степени достижения целевого гликемического контроля с целью безопасной терапии, обеспечивающей профилактику или замедление прогрессирования осложнений СД [45–55]

Уровень убедительности рекомендаций С (уровень достоверности доказательств – 5)

Комментарии: Стандартизированные показатели НМГ и их целевые значения у пациентов с СД 1 представлены в табл. 6 [45]. Для пациентов, проводящих НМГ, рекомендуется после формулировки диагноза, в качестве индивидуальных целей гликемического контроля, кроме уровня *HbA1c*, глюкозы плазмы натощак/перед едой/на ночь/ночью и через 2 часа после еды, следует указать как минимум рекомендуемое время в целевом диапазоне.

Таблица 6. Стандартизированные показатели непрерывного мониторингования глюкозы и их целевые значения у пациентов с сахарным диабетом 1 типа

Показатель	Целевое значение	
	Пациенты молодого и среднего возраста и без факторов риска	Пациенты пожилого возраста или с факторами риска
Основные		
Количество дней ношения устройства НМГ	≥14 дней	
Доля времени с активным устройством НМГ	≥70%	≥50%
Среднее значение уровня глюкозы	-	
Время в диапазоне выше целевого: % измерений (время) в диапазоне >10,0 ммоль/л (Уровень 1)*	<25% (<6 ч)	<50% (<12 ч)
Время в целевом диапазоне: % измерений (время) в диапазоне 3,9-10,0 ммоль/л	>70% (>16 ч 48 мин)	>50% (>12 ч)
Время в диапазоне ниже целевого: % измерений (время) в диапазоне <3,9 ммоль/л (Уровень 1)**	<4% (<1 ч)	<1% (<14 мин)
Дополнительные		
Индикатор контроля уровня глюкозы	-	
Коэффициент вариабельности уровня глюкозы	≤ 36 %	
Время в диапазоне выше целевого: % измерений (время) в диапазоне >13,9 ммоль/л (Уровень 2)	<5% (<1 ч 12 мин)	<10% (<2 ч 24 мин)
Время в диапазоне ниже целевого: % измерений (время) в диапазоне <3,0 ммоль/л (Уровень 2)	<1% (<15 мин)	-

* Включая значения >13,9 ммоль/л, ** Включая значения < 3,0 ммоль/л

3.1.2 Целевые уровни показателей липидного обмена

- **Рекомендуется** выбор целевых уровней ХЛНП пациентам с СД 1 с учетом индивидуальных особенностей пациента для снижения риска сердечно-сосудистых событий и осложнений [56–61].

Уровень убедительности рекомендаций С (уровень достоверности доказательств – 1)

Комментарии: Выбор целевых уровней ХЛНП представлен в табл. 7.

Таблица 7. Выбор целевых уровней холестерина липопротеидов низкой плотности у пациентов с сахарным диабетом 1 типа

Категория риска	Категория пациентов	Целевые значения ХЛНП, ммоль/л ¹
Очень высокого риска	Пациенты с атеросклеротическими сердечно-сосудистыми заболеваниями или с поражением других органов-мишеней ² или с 3 и более большими факторами риска ³ или с ранним началом СД и длительностью СД >20 лет	< 1,4
Высокого риска	Пациенты с длительностью СД ≥10 лет без поражения органов-мишеней + любой другой дополнительный фактор риска	< 1,8
Среднего риска	Пациенты молодого возраста (< 35 лет) с длительностью СД <10 лет без других факторов риска	< 2,5

¹ Перевод из ммоль/л в мг/дл: ммоль/л × 38,6 = мг/дл

² Протеинурия, рСКФ < 30 мл/мин/1,73 м², гипертрофия левого желудочка или ретинопатия.

³ Возраст, артериальная гипертензия, дислипидемия, курение, ожирение

3.1.3 Целевые уровни показателей артериального давления

- **Рекомендуется** выбор индивидуальных целевых уровней систолического и диастолического артериального давления (АД) лицам с СД 1 для снижения риска сердечно-сосудистых событий [62–69].

Уровень убедительности рекомендаций А (уровень достоверности доказательств – 1)

- **Рекомендуется** выбор целевых уровней АД пациентам с СД 1 с учетом возраста и переносимости для снижения риска сердечно-сосудистых событий [66].

Уровень убедительности рекомендаций С (уровень достоверности доказательств – 5)

Комментарии: Целевые уровни показателей АД представлены в табл. 8.

Таблица 8. Выбор целевых уровней артериального давления (при условии хорошей переносимости) у пациентов с сахарным диабетом 1 типа

Возраст	Систолическое АД, мм рт.ст. ¹	Диастолическое АД, мм рт.ст. ¹
18 – 65 лет	≥ 120 и < 130	≥ 70 и < 80
> 65 лет	≥ 130 и < 140	

¹Нижняя граница целевых показателей АД относится к лицам на антигипертензивной терапии

3.2 Контроль уровня глюкозы

Для самоконтроля уровня глюкозы крови рекомендуется применять глюкометры, предназначенные для индивидуального использования, в том числе с настройкой индивидуального целевого диапазона гликемии, а также передающие данные об уровне глюкозы на смартфон, откуда они могут быть использованы для удаленного мониторинга.

Индивидуальные глюкометры должны соответствовать ГОСТ Р ИСО 15197-2015 по аналитической и клинической точности [70]. При уровне глюкозы плазмы крови $<5,6$ ммоль/л 95% измерений должны отклоняться от эталонного анализатора не более чем на $\pm 0,8$ ммоль/л, при уровне глюкозы плазмы крови $\geq 5,6$ ммоль/л 95% измерений должны отклоняться от эталонного анализатора не более чем на $\pm 15\%$.

В условиях лечебно-профилактических учреждений, помимо лабораторных анализаторов, необходимо использовать глюкометры для профессионального применения (многопользовательские, госпитальные). Системы длительного (непрерывного) мониторинга глюкозы (НМГ) измеряют глюкозу в интерстициальной жидкости непрерывно с частотой 5-15 минут с помощью устанавливаемых подкожно датчиков (сенсоров). Существует разница между отображаемым значением интерстициальной и капиллярной глюкозы (в среднем на 8-10 минут, максимально до 20 минут). Таким образом, в случае стабильного уровня глюкозы в крови отображаемые уровни будут близки к уровням капиллярной глюкозы. Однако во время быстрого повышения или понижения уровня глюкозы в крови отображаемое значение, как правило, будет ниже или выше, соответственно.

Доступные в настоящее время системы НМГ могут быть разделены на три категории:

1) постоянное НМГ в «слепом» режиме или т.н. профессиональное НМГ позволяет оценить уровень глюкозы за короткий промежуток времени (от несколько дней до 2 недель) ретроспективно. Основным назначением данного метода является объективная оценка гликемического профиля (в том числе вариабельности глюкозы), выявление скрытых эпизодов гипо-/гипергликемий с целью коррекции проводимого лечения, а также обучение пациентов. В период использования данных систем пациент должен проводить параллельный самоконтроль гликемии с помощью глюкометров для последующей калибровки;

2) постоянное НМГ в реальном времени отражает текущий уровень глюкозы, тенденции (направления и скорости) изменения глюкозы, график глюкозы за предыдущее время (в том числе вариабельность). Они имеют сигналы тревоги, которые активируются

при достижении гликемией пороговых значений, прогнозировании этих значений, а также при достижении порогового уровня скорости изменения гликемии. В период использования данных систем пациент должен проводить параллельный самоконтроль гликемии с помощью глюкометров для последующей калибровки. Некоторые модели систем НМГ в реальном времени передают данные об уровне глюкозы на смартфон, откуда они могут быть сохранены на сервере в сети Интернет и использованы для удаленного мониторинга;

3) периодически сканируемое/просматриваемое НМГ или флеш-мониторирование глюкозы (ФМГ) не отображает данные об уровне глюкозы автоматически, а только при приближении на короткое расстояние сканера (ридера) к датчику (сенсору). ФМГ предоставляет информацию о текущем уровне глюкозы, тенденции (направления и скорости) изменения глюкозы, график глюкозы за предыдущее время (в том числе вариабельность). В период использования ФМГ не требуется калибровка.

С учетом большого объема информации, накапливаемого в процессе использования, и возникающими трудностями в их наглядной интерпретации специалистами, необходимо периодическое считывание данных НМГ и ФМГ с последующим анализом, с использованием специализированного программного обеспечения (в том числе амбулаторного профиля глюкозы). Могут быть проанализированы различные показатели вариабельности глюкозы, а также время нахождения в целевом и гипогликемическом диапазоне.

В настоящее время НМГ в реальном времени и ФМГ используются как дополнение к традиционному самоконтролю гликемии и полностью не заменяют его! Использование НМГ в реальном времени и ФМГ может быть полезным для пациентов с СД 1, получающих интенсифицированную инсулинотерапию (многократные инъекции инсулина или инсулиновая помпа***), исходно проводящих самоконтроль гликемии с частотой не менее 4 раз в сутки, особенно беременных женщин, а также при нарушении распознавания гипогликемии.

- **Рекомендуется** проведение самоконтроля гликемии не менее 4 раз в сутки с помощью глюкометра: *перед едой, через 2 часа после еды, на ночь, периодически ночью* всем пациентам с СД 1 со своевременной коррекцией доз инсулина в целях достижения целевого уровня гликемического контроля и профилактики или замедления прогрессирования осложнений СД [13, 41, 42, 71–75].

Уровень убедительности рекомендаций В (уровень достоверности доказательств – 2)

Комментарии: *Рекомендуется дополнительное проведение самоконтроля гликемии перед физическими нагрузками и после них, при подозрении на гипогликемию, а также если предстоят какие-то действия, потенциально опасные для пациента и окружающих (например, вождение транспортного средства или управление сложными механизмами). Увеличение частоты самоконтроля может улучшить показатели гликемии, а снижение частоты самоконтроля ведет к ухудшению показателей гликемии.*

- **Рекомендуется** использовать глюкометры для профессионального применения (многопользовательские, госпитальные) у пациентов с СД 1 в условиях медицинских организаций для контроля гликемии [76–80].

Уровень убедительности рекомендаций С (уровень достоверности доказательств – 5)

Комментарии: *Многопользовательские глюкометры обладают более высокой точностью измерений по сравнению с индивидуальными глюкометрами и выдерживают многократные циклы дезинфекции в соответствии с хорошо валидированными методами, представленными производителем. Многопользовательский глюкометр необходимо дезинфицировать после каждого измерения уровня глюкозы крови у каждого пациента средствами, обладающими фунгицидной, антибактериальной и противовирусной активностью, и не влияющими на функциональные свойства глюкометра.*

- **Рекомендуется** исследование уровня HbA_{1c} в крови 1 раз в 3 месяца пациентам с СД 1 с целью определения степени достижения целевых показателей гликемического контроля и стратификации риска развития осложнений СД [13, 41, 43, 81, 82].

Уровень убедительности рекомендаций В (уровень достоверности доказательств – 2)

- **Рекомендуется** применение НМГ в «слепом» режиме пациентам с СД 1 для оценки гликемического профиля и эффективности проводимого лечения в определенных клинических ситуациях [45, 83–86].

Уровень убедительности рекомендаций В (уровень достоверности доказательств – 2).

Комментарии: *НМГ в «слепом» режиме следует проводить кратковременно (<15 дней) как амбулаторно, так и в условиях стационара, с целью:*

- выявления ночной гипо- и гипергликемии (феномен «утренней зари»);

- оценки расширенного перечня показателей гликемического контроля в том числе: время в целевом диапазоне / гипогликемии / гипергликемии, вариабельность гликемии и др.;
 - выявления индивидуальных постпрандиальных профилей гликемии (ускоренное или замедленное всасывание углеводов из ЖКТ);
 - уточнения влияния физической нагрузки, гиподинамии, стресса и других факторов на гликемию;
 - формирования индивидуальных рекомендаций в отношении инсулинотерапии и оптимальных алгоритмов снижения вариабельности гликемии (в том числе предотвращения гипогликемий и выраженных гипергликемий);
 - полноценной оценки эффекта лекарственных средств на гликемию в рамках клинических исследований.
- **Рекомендуется** применение НМГ в реальном времени или ФМГ пациентам с СД 1 для достижения индивидуальных целевых показателей гликемического контроля, снижения риска гипогликемии (в том числе тяжелой) и вариабельности гликемии, увеличения времени в целевом диапазоне, повышения качества жизни [45, 83–86].

Уровень убедительности рекомендаций С (уровень достоверности доказательств – 5)

Комментарии: Применение НМГ в реальном времени или ФМГ целесообразно при желании, возможности и способности пациента и/или законного представителя активно его использовать, проводить регулярный самоконтроль гликемии и выполнять рекомендации лечащего врача. Применение НМГ в реальном времени или ФМГ может быть рассмотрено у пациентов при:

- $HbA_{1c} > 7,5\%$ или другого индивидуального целевого показателя;
- тяжелых гипогликемиях (≥ 1 раза за последний год);
- частых эпизодах легкой гипогликемии (≥ 1 раза в день);
- при нарушении распознавания гипогликемии;
- высокой вариабельности гликемии независимо от уровня HbA_{1c} ;
- времени в целевом диапазоне менее 50% по данным НМГ в «слепом» режиме.

При наличии психосоциальных проблем в семье пациента, препятствующих обучению или способных привести к неадекватному обращению с прибором, в том числе наркотическая зависимость и алкоголизм, применение НМГ в реальном времени или ФМГ нецелесообразно.

- **Рекомендуется** проведение самоконтроля гликемии при помощи индивидуального глюкометра не менее 4 раз в сутки при использовании НМГ в реальном времени или не менее 2 раз в сутки при использовании ФМГ пациентам с СД 1 для оценки точности и/или калибровки данных мониторинга и решения вопроса о коррекции лечения [45, 83, 84, 86, 87].

Уровень убедительности рекомендаций С (уровень достоверности доказательств – 5)

Комментарии: НМГ в реальном времени и ФМГ являются дополнительными средствами контроля гликемии и не исключают самоконтроль при помощи глюкометра.

3.3 Инсулинотерапия

Заместительная инсулинотерапия является единственным методом лечения пациентов с СД 1. Характеристики препаратов инсулина, применяемых при лечении пациентов с СД 1 в РФ, указаны в табл. 9.

Таблица 9. Характеристика препаратов инсулина, применяемых при лечении пациентов с сахарным диабетом 1 типа

АТХ-классификация	Вид инсулина	Международное непатентованное название	Начало действия	Пик действия	Длительность действия
Инсулины быстрого действия для инъекций и их аналоги	Сверхбыстрого действия (аналоги инсулина человека), ИСБД	Инсулин аспарт (+ никотинамид ¹ + аргинин ¹)	через 1-10 мин	через 45-90 мин	3-5 ч
	Ультракороткого действия (аналоги инсулина человека), ИУКД	Инсулин аспарт**	Через 5–15 мин	Через 1–2 ч	4-5 ч
		Инсулин глулизин**			
		Инсулин лизпро** 100 ЕД/мл			
Инсулин лизпро 200 ЕД/мл					
Инсулины среднего действия для инъекций и их аналоги	Короткого действия, ИКД	Инсулин растворимый человеческий генно-инженерный**	Через 20–30 мин	Через 2–4 ч	5–6 ч
	Средней продолжительности действия (НПХ-инсулины) ²	Инсулин-изофан человеческий генно-инженерный**	Через 2 ч	Через 6–10 ч	12–16 ч

Инсулины длительного действия для инъекций и их аналоги	Длительного действия (аналоги инсулина человека)	Инсулин гларгин** 100 ЕД/мл	Через 1–2 ч	Не выражен	До 29 ч
		Инсулин гларгин** 300 ЕД/мл			До 36 ч
		Инсулин детемир**			До 24 ч
	Сверхдлительного действия (аналоги инсулина человека)	Инсулин деглудек**	Через 30-90 мин	Отсутствует	Более 42 ч

¹ Вспомогательные вещества

² Перед введением следует тщательно перемешать

В реальной клинической практике перевод с одного инсулина на другой происходит достаточно часто. При переводе пациента с одного инсулина на другой необходимо соблюдать следующие требования для наилучшего обеспечения безопасности пациента [88]:

1. В случае разных МНН

- Перевод с одного препарата инсулина на другой должен осуществляться строго по медицинским показаниям, только при участии врача, требует более частого самоконтроля уровня глюкозы, обучения пациента и коррекции дозы вновь назначенного инсулина.
- Перевод может быть осуществлен с одного препарата инсулина на другой как в рамках одной группы по АТХ-классификации, так и со сменой АТХ-группы (например, перевод с человеческого инсулина на аналог инсулина и наоборот).

2. В случае одного и того же МНН

- Перевод пациентов с одного инсулина на другой с подтвержденной взаимозаменяемостью (т.е. подтвержденной биоэквивалентностью в отношении фармакокинетики, фармакодинамики и безопасности действия), как правило, не требует более частого самоконтроля уровня глюкозы, обучения пациента и коррекции дозы вновь назначенного инсулина.
- Перевод пациентов с одного инсулина на другой в рамках одного МНН, но с разной фармакокинетикой и фармакодинамикой должен осуществляться по правилам, указанным для препаратов с разными МНН.

3. В случае развития нежелательных явлений как при назначении инсулинотерапии, так и переводе с одного препарата инсулина на другой, к которым относятся ухудшение гликемического контроля, существенное изменение потребности/дозы инсулина, развитие аллергических реакций, обязательно сообщение в Федеральную службу по надзору в сфере здравоохранения [88].

Для всех пациентов с СД 1 препаратами первого ряда являются аналоги инсулина человека сверхбыстрого, ультракороткого, длительного и сверхдлительного действия.

- **Рекомендуется** назначение интенсифицированной (базис-болюсной) инсулинотерапии путем многократных инъекций ИКД (ИУКД, ИСБД) и базального инсулина или путем постоянной подкожной инфузии инсулина (ППИИ) пациентам с СД 1 для достижения целевых показателей гликемического контроля [13, 41].

Уровень убедительности рекомендаций С (уровень достоверности доказательств – 2)

Комментарии: В большинстве случаев рекомендуется интенсифицированная инсулинотерапия с разделением инсулина на:

- *фоновый или базальный (используются препараты инсулина средней продолжительности, длительного и сверхдлительного действия, при помповой инсулинотерапии – ИУКД (ИСБД));*
 - *пищевой или прандиальный (используются ИКД (ИУКД, ИСБД)). Следует вычислить углеводной коэффициент - количество единиц инсулина на 1 ХЕ;*
 - *коррекционный – для снижения повышенного уровня гликемии (используются ИКД (ИУКД, ИСБД)). Следует вычислить фактор чувствительности к инсулину - на сколько ммоль/л снижает повышенный уровень глюкозы крови 1 ЕД инсулина.*
- **Рекомендуется** назначение аналогов ИУКД (ИСБД) пациентам СД 1 для уменьшения риска гипогликемических состояний и/или вариабельности гликемии [89–91].

Уровень убедительности рекомендаций А (уровень достоверности доказательств – 1)

- **Рекомендуется** назначение аналогов инсулина длительного и сверхдлительного действия пациентам СД 1 для уменьшения риска гипогликемических состояний и/или вариабельности гликемии [89, 92–100].

Уровень убедительности рекомендаций А (уровень достоверности доказательств – 1)

- **Рекомендуется** определение соответствия дозы инсулина приему углеводов, уровню глюкозы в крови перед едой и ожидаемой физической активности пациентам с СД 1 для улучшения гликемического контроля [13, 41, 42, 101–112].

Уровень убедительности рекомендаций В (уровень достоверности доказательств – 2)

Комментарии: *Коррекция дозы инсулина должна осуществляться ежедневно с учетом данных самоконтроля гликемии в течение суток и количества углеводов в пище, до достижения индивидуальных целевых показателей углеводного обмена. Ограничений в дозе инсулина не существует.*

Рекомендованные устройства для введения инсулина:

- *инсулиновые шприцы 100 ЕД/мл (концентрация на флаконе инсулина должна совпадать с концентрацией на шприце);*
- *инсулиновые шприц- ручки:*
 - 1) *с шагом дозы 1 или 0,5 ЕД;*
 - 2) *готовые к употреблению (предзаполненные инсулином) или со сменными инсулиновыми картриджами;*
- *инсулиновые помпы*** (носимые дозаторы инсулина), в том числе с постоянным мониторингом уровня глюкозы*

Все пациенты с СД 1 должны быть обеспечены инъекторами инсулина (шприц-ручками) или помпами!

3.3.1 Техника инъекций инсулина

ИКД при близком к нормальному уровню гликемии вводится за 20–30 минут до приема пищи. ИУКД (ИСБД) при близком к нормальному уровню гликемии вводится непосредственно перед приемом пищи, при необходимости можно вводить сразу после приема пищи.

При повышенном уровне гликемии перед приемом пищи рекомендуется увеличивать интервал времени от инъекции ИКД (ИУКД, ИСБД) до приема пищи.

Рекомендуемыми местами подкожных (п/к) инъекций являются:

- а) живот в пределах следующих границ: примерно 1 см выше лонного сочленения, примерно 1 см ниже нижнего ребра, примерно 1 см в сторону от пупка и латерально до средне-боковой линии. Смещаться латерально по поверхности передней брюшной стенки у худых пациентов не рекомендуется, так как толщина подкожно-жировой клетчатки уменьшается, что повышает риск внутримышечного (в/м) введения. Также не следует делать инъекции/инфузию в область пупка и средней линии живота, где подкожно-жировая клетчатка тонкая;
- б) передне-наружная часть верхней трети бедер;
- в) верхне-наружная часть ягодиц и наружная часть поясничной области;

г) средняя наружная (задняя) треть плеч. Обычно область плеча не рекомендуется для самостоятельных инъекций из-за высокого риска в/м введения препарата (невозможно сформировать складку кожи).

При выборе мест инъекций следует учитывать тип инсулина. Предпочтительное место введения человеческого ИКД - это живот, так как в этом месте всасывание инсулина самое быстрое. НПХ-инсулины должны вводиться в ягодицу или бедро, так как эти места имеют более медленную скорость всасывания.

ИУКД (ИСБД), аналоги инсулина длительного и сверхдлительного действия можно вводить во все рекомендуемые места инъекций.

Инсулин должен вводиться в здоровую подкожно-жировую клетчатку, следует избегать внутривенных и в/м инъекций, а также шрамов и участков липодистрофии. В некоторых случаях предпочтительным может быть разделение относительно больших доз инсулина на две инъекции, которые выполняются одна за другой в разные места. Нет универсальной пороговой величины для разделения доз, но, как правило, за нее принимают величину 40–50 ЕД инсулина с концентрацией 100 ЕД/мл.

Всегда следует соблюдать правильное чередование мест инъекций, чтобы не допустить развития липодистрофий, приводящих к нарушению всасывания инсулина и вариабельности гликемии. Важно вводить каждую последующую инъекцию на расстоянии минимум 1 см от предыдущей инъекции и использовать все возможные места для инъекций.

Во избежание передачи инфекционных заболеваний инсулиновые шприц-ручки, картриджи для шприц-ручек и флаконы инсулина предназначены исключительно для индивидуального использования.

Запас инсулина должен храниться при температуре +2-8°C. Флаконы с инсулином или шприц-ручки, которые используются для ежедневных инъекций, могут храниться при комнатной температуре (до +30°C) в течение 1 месяца; перед введением инсулин должен иметь комнатную температуру.

НПХ-инсулин и готовые смеси инсулина перед введением следует тщательно перемешать.

- **Рекомендуется** использовать иглы для шприц-ручек длиной 4-5 мм / 6-мм инсулиновые шприцы или самые короткие доступные иглы пациентам с СД 1 для минимизации риска в/м введения [113–125].

Уровень убедительности рекомендаций А (уровень достоверности доказательств – 1).

Комментарии: *Инъекции инсулина 4-мм иглами для шприц-ручек можно делать под углом 90°, независимо от возраста, пола, индекса массы тела (ИМТ). Если пациенты должны использовать иглы длиной > 4 мм или шприцы, может понадобиться формирование кожной складки и/или угол наклона 45°, чтобы избежать в/м введения.*

На наличие болевых ощущений при инъекциях инсулина могут влиять длина иглы, диаметр, метод обработки, наличие смазки, технология заточки острия иглы. Пятигранная заточка острия иглы предназначена для уменьшения сопротивления, возникающего при прохождении иглы через ткани, что позволяет минимизировать болевые ощущения пациента при инъекции [126].

- **Рекомендуется** однократное использование игл для шприц-ручек и шприцев пациентам с СД 1 для обеспечения инфекционной безопасности и профилактики липодистрофий [113, 114, 127–137].

Уровень убедительности рекомендаций А (уровень достоверности доказательств – 2)

Комментарии: *Согласно инструкции к шприц-ручкам, иглы должны использоваться однократно.*

- **Рекомендуется** визуальный осмотр и пальпация мест инъекций и проверка техники инъекций инсулина у пациентов с СД 1 не реже 1 раза в 6 месяцев для выявления липодистрофий [106–109, 113, 114].

Уровень убедительности рекомендаций А (уровень достоверности доказательств – 2)

Комментарии: *При выявлении липодистрофий необходимо проведение повторного обучения технике инъекций инсулина.*

3.3.2 Рекомендации по питанию

Общее потребление белков, жиров и углеводов при СД 1 не должно отличаться от такового у здорового человека.

- **Рекомендуется** количественная оценка усваиваемых углеводов по системе хлебных единиц (ХЕ) пациентам с СД 1 для коррекции дозы инсулина перед едой [13, 101–105, 110–112].

Уровень убедительности рекомендаций А (уровень достоверности доказательств – 1)

Комментарии: *Таблица хлебных единиц – см. приложение В1.*

3.3.3 Рекомендации по физической активности

Физическая активность повышает качество жизни, но не является методом сахароснижающей терапии при СД 1. Физическая активность повышает риск гипогликемии во время и после нагрузки, поэтому основная задача – профилактика гипогликемии.

- **Рекомендуется** дополнительный прием углеводов (1-2 ХЕ) пациентам с СД 1 перед кратковременной физической нагрузкой для профилактики гипогликемии [13, 138].

Уровень убедительности рекомендаций С (уровень достоверности доказательств – 5)

- **Рекомендуется** снизить дозы ИКД (ИУКД, ИСБД) и базального инсулина, которые будут действовать во время и после физической активности (на 20-50%) или установить временную базальную скорость инфузии инсулина при использовании помповой инсулинотерапии пациентам с СД 1 перед длительной физической нагрузкой для профилактики гипогликемии [13, 138].

Уровень убедительности рекомендаций С (уровень достоверности доказательств – 5)

- **Не рекомендуется** заниматься физической активностью пациентам с СД 1 при уровне глюкозы плазмы крови > 13 ммоль/л в сочетании с кетонурией или > 16 ммоль/л, даже без кетонурии, для профилактики дальнейшей декомпенсации углеводного обмена [13, 138, 139].

Уровень убедительности рекомендаций С (уровень достоверности доказательств – 5)

3.3.4 Помповая инсулинотерапия

- **Рекомендуется** применение помповой инсулинотерапии пациентам с СД 1 при недостижении индивидуальных целевых показателей гликемического контроля на фоне интенсифицированной инсулинотерапии в режиме многократных инъекций и/или снижении качества жизни с целью оптимизации лечения [140–148].

Уровень убедительности рекомендаций А (уровень достоверности доказательств – 1)

Комментарии: *Применение помповой инсулинотерапии может быть рассмотрено у пациентов при:*

- *HbA_{1c} >7,0 % или другого индивидуального целевого показателя;*
 - *наличии тяжелых гипогликемий (≥1 раза за последний год), в том числе вследствие сниженной чувствительности к гипогликемиям;*
 - *высокой вариабельности гликемии независимо от уровня HbA_{1c}, в том числе частые эпизоды легкой гипогликемии (≥1 раза в день);*
 - *наличии выраженного феномена «утренней зари»;*
 - *наличии микрососудистых осложнений или факторов риска их развития;*
 - *низкой потребности в инсулине и необходимости введения малых доз инсулина.*
- **Не рекомендуется** применение помповой инсулинотерапии пациентам с СД 1 при недостаточном уровне знаний по СД и/или недостаточной частоте самоконтроля гликемии и/или несоблюдении рекомендаций по лечению [149, 150].

Уровень убедительности рекомендаций С (уровень достоверности доказательств – 4)

Комментарии: *Проведение помповой инсулинотерапии нецелесообразно при:*

- *впервые выявленном СД 1 (менее 6 месяцев после манифестации в связи с недостаточными знаниями по СД и опытом проведения инъекций инсулина);*
- *отсутствии желания/возможности/способности пациента проводить процедуры, связанные с контролем СД и инсулиновой помпой*** включая: регулярный самоконтроль глюкозы, оценку углеводов пищи, введение инсулина, регулярную замену инфузионного набора и др.;*
- *недостижении индивидуальных целевых показателей гликемического контроля и/или отсутствии значимого (более 0,5%) снижения уровня HbA_{1c} в течение одного года после инициации помповой инсулинотерапии;*
- *выраженном снижении зрения, затрудняющем распознавание надписей на приборе (в том числе, вследствие диабетической ретинопатии (ДР));*
- *выраженном психоэмоциональном стрессе. Обучение принципам работы инсулиновой помпы*** и проведения ППНИ требует концентрации внимания, что невозможно в условиях психоэмоциональной нестабильности. При выявлении объективных причин для серьезного эмоционального напряжения или стресса у пациента перевод на ППНИ следует отложить;*

- *остром соматическом заболевании или обострении хронического. Учитывая выраженные изменения потребности организма в инсулине в этот период, перевод на ППИИ и подбор настроек осуществлять нецелесообразно.*

• **Рекомендуется** консультация врача-эндокринолога перед переводом пациента с СД 1 на ППИИ для обсуждения основных аспектов помповой инсулинотерапии и определения готовности пациента, а также перевод на помповую инсулинотерапию пациентов с СД 1 осуществлять в медицинских организациях, имеющих в штате необходимых квалифицированных специалистов для проведения безопасной и эффективной ППИИ [150, 151].

Уровень убедительности рекомендаций С (уровень достоверности доказательств – 4)

Комментарии: *Применение помповой инсулинотерапии целесообразно при следующих условиях:*

- *желание пациента активно управлять помповой инсулинотерапией;*
- *инициация помповой инсулинотерапии должна проводиться в лечебно-профилактических учреждениях, имеющих в штате необходимых квалифицированных специалистов, обладающих достаточным опытом и навыками в помповой инсулинотерапии;*
- *перевод на ППИИ может осуществляться в рамках госпитализации в специализированный эндокринологический стационар, а также в амбулаторных условиях, при этом необходимым условием является возможность беспрепятственного контакта пациента с лечащим врачом после инициации помповой инсулинотерапии;*
- *обучение техническим особенностям обращения с устройством, функциям и способам программирования инсулинового дозатора, правилам смены настроек, отключения/подключения, смены инфузионных систем и ношения устройства пациента должен обучить сертифицированный тренер по помповой инсулинотерапии. При возможности, функции тренера может выполнить врач или средний медперсонал.*

Обучение пациента может занять от нескольких часов до нескольких дней – в зависимости от индивидуальных особенностей пациента и исходного уровня знаний. В дальнейшем могут потребоваться дополнительные занятия по отдельным вопросам ППИИ. При необходимости возможно повторное терапевтическое

обучение пациентов в группе или индивидуально по структурированной программе в «Школе для пациентов с сахарным диабетом».

3.4 Хирургическое лечение

В настоящее время хирургических методов лечения СД 1 не существует.

- **Не рекомендуется** изолированная трансплантация поджелудочной железы пациентам с СД 1 для лечения заболевания [152].

Уровень убедительности рекомендаций С (уровень достоверности доказательств – 5)

Комментарий: *Критериями включения пациентов в список для трансплантации только поджелудочной железы были признаны: очень высокая вариабельность гликемии, наличие тяжелой автономной дисфункции, или очень низкое качество жизни из-за выраженных осложнений СД [153]. Изолированную трансплантацию поджелудочной железы в настоящее время в РФ пациентам с СД 1 до развития терминальной почечной недостаточности, как правило, не проводят, так как операционный риск, вероятность отторжения и последствия иммуносупрессивной терапии настолько велики, что существенно снижают ожидаемую продолжительность и качество жизни пациентов [154].*

3.5 Иное лечение

3.5.1 Обучение

Обучение является неотъемлемой частью комплекса терапевтических мероприятий при СД 1 и должно продолжаться на всем протяжении заболевания. Лечение СД 1 обязательно включает обучение самоконтролю гликемии, принципам управления заболеванием (включая адаптацию доз инсулина).

- **Рекомендуется** проведение обучающих мероприятий со всеми пациентами с СД 1 от момента выявления заболевания и на всем его протяжении в целях повышения осведомленности пациентов и улучшения распознавания гипогликемии, снижения рисков развития тяжелой гипогликемии, для достижения целевых показателей гликемического контроля и улучшения самостоятельного управления заболеванием [13, 42, 101–106, 110–112, 155–161].

Уровень убедительности рекомендаций А (уровень достоверности доказательств – 2)

Комментарии: Цели и задачи обучения должны быть конкретизированы в соответствии с актуальным состоянием пациента. В «Школу для пациентов с сахарным диабетом» направляются пациенты, не проходившие обучения (первичный цикл), или пациенты, уже прошедшие обучение (повторные циклы), для поддержания уровня знаний и мотивации или при появлении новых терапевтических целей. Кабинет «Школа для пациентов с сахарным диабетом» является структурным подразделением медицинской организации, оказывающей первичную медико-санитарную и специализированную медицинскую помощь по профилю «эндокринология» в виде группового терапевтического обучения больных сахарным диабетом по структурированным программам в зависимости от типа диабета и метода лечения, с обязательной практической отработкой навыков, необходимых для самостоятельного управления заболеванием.

- **Рекомендуется** использовать специально разработанные структурированные программы обучения, адресованные конкретному контингенту пациентов с СД 1 (на режиме многократных инъекций, на помповой инсулинотерапии, беременным) для достижения целевых показателей гликемического контроля, профилактики развития и прогрессирования осложнений [13, 106, 155, 157, 158, 160–163]

Уровень убедительности рекомендаций А (уровень достоверности доказательств – 2)

Комментарии: Обучение может проводиться как в индивидуальном порядке, так и в группах пациентов. Содержание обучающих программ должно соответствовать принятым стандартам диагностики и лечения СД, а их структура – учитывать основные принципы педагогики. Программы подразумевают строго практическую направленность и доступность для восприятия. Обязательные разделы обучающих программ:

- 1) общие сведения о СД;
- 2) питание;
- 3) физическая активность;
- 4) самоконтроль гликемии;
- 5) инсулинотерапия;
- 6) гипогликемия;
- 7) поздние осложнения СД;
- 8) контрольные обследования при СД.

Большая часть времени в процессе обучения должна быть посвящена практической отработке навыков, необходимых для самостоятельного управления заболеванием. Прежде всего это касается самоконтроля глюкозы крови, техники инъекций инсулина, правил коррекции доз инсулина, ухода за ногами, самостоятельного измерения АД.

- **Рекомендуется** проведение обучения пациентов с СД 1 специально подготовленными медицинскими работниками: врачом-эндокринологом, медицинской сестрой; с возможным участием медицинского психолога и врача-диетолога для поддержания уровня знаний и мотивации [13, 106, 156, 164–167].

Уровень убедительности рекомендаций С (уровень достоверности доказательств – 4)

3.5.2 Обезболивание

Общие принципы обезболивающей терапии у пациентов с СД 1 не отличаются от лиц общей популяции. Чаще всего эту терапию приходится применять для лечения пациентов с болевой формой диабетической нейропатии.

- **Рекомендуется** применение медикаментозной терапии пациентам с СД 1 с болевой формой диабетической нейропатии для купирования ее симптомов [168–174].
- **Уровень убедительности рекомендаций В (уровень достоверности доказательств – 1)**

Комментарии: *Виды медикаментозной терапии см. в разделе 7.4. Диабетическая нейропатия.*

3.6 Гипогликемии

Гипогликемия является основным лимитирующим фактором в достижении целевых значений гликемии у пациентов с СД. В настоящее время принята следующая классификация гипогликемий [43]:

Уровень 1: значения глюкозы плазмы от 3,0 до < 3,9 ммоль/л (с симптомами или без) у пациентов с СД, получающих сахароснижающую терапию, указывают на риск развития гипогликемии и требуют начала мероприятий по купированию гипогликемии независимо от наличия или отсутствия симптомов.

Уровень 2: значения глюкозы плазмы < 3,0 ммоль/л, с симптомами или без – клинически значимая гипогликемия, требующая немедленного купирования.

Уровень 3: тяжелая гипогликемия – гипогликемия в пределах вышеуказанного диапазона с таким нарушением когнитивных функций (включая потерю сознания, т.е. гипогликемическую кому), которые требуют помощи другого лица для купирования.

Клиническая картина гипогликемии:

Вегетативные симптомы: сердцебиение, дрожь, бледность кожи, потливость, мидриаз, тошнота, сильный голод, беспокойство, тревога, агрессивность.

Нейрогликопенические симптомы: слабость, нарушение концентрации, головная боль, головокружение, сонливость, парестезии, нарушения зрения, растерянность, дезориентация, дизартрия, нарушение координации движений, спутанность сознания, кома; возможны судороги и другие неврологические симптомы [13, 175, 176].

- **Рекомендуется** начинать мероприятия по купированию гипогликемии у пациентов с СД 1 при уровне глюкозы плазмы крови менее 3,9 ммоль/л для профилактики развития тяжелой гипогликемии [13, 43, 175, 177–179].

Уровень убедительности рекомендаций С (уровень достоверности доказательств – 5)

Комментарии: *Основная причина гипогликемии: избыток инсулина в организме по отношению к поступлению углеводов извне (с пищей) или из эндогенных источников (продукция глюкозы печенью), а также при ускоренной утилизации углеводов (мышечная работа).*

Провоцирующие факторы:

- *передозировка инсулина: ошибка пациента, ошибка функции инсулиновой шприц-ручки, инсулиновой помпы***, глюкометра, намеренная передозировка; ошибка врача (слишком низкий целевой уровень гликемии, слишком высокие дозы);*
- *изменение фармакокинетики инсулина: высокий титр антител к инсулину, неправильная техника инъекций;*
- *повышение чувствительности к инсулину: длительная физическая нагрузка, ранний послеродовой период, надпочечниковая или гипофизарная недостаточность;*
- *пропуск приема или недостаточное количество ХЕ, алкоголь, ограничение питания для снижения массы тела (без соответствующего уменьшения дозы инсулина); замедление опорожнения желудка (при автономной нейропатии), рвота, синдром мальабсорбции;*
- *беременность (первый триместр) и кормление грудью.*

- **Рекомендуется** прием 10-20 грамм быстро усваиваемых углеводов при возникновении легкой гипогликемии (не требующей помощи другого лица, глюкоза < 3,9 ммоль/л) у пациентов с СД 1 для профилактики развития тяжелой гипогликемии [177, 178, 180].

Уровень убедительности рекомендаций С (уровень достоверности доказательств – 5)

Комментарии: При легкой гипогликемии (не требующей помощи другого лица) - прием 1-2 ХЕ быстро усваиваемых углеводов: сахар (2-4 куска по 5 г, лучше растворить), или мед или варенье (1–1,5 столовых ложки), или 100–200 мл фруктового сока, или 100–200 мл лимонада на сахаре, или 4-5 больших таблеток глюкозы (по 3–4 г), или 1-2 тубы с углеводным сиропом (по 10 г углеводов).

Если гипогликемия вызвана пролонгированным инсулином, особенно в ночное время, то дополнительно съесть 1-2 ХЕ медленно усваиваемых углеводов (хлеб, каша и т.д.).

- **Рекомендуется** внутривенно (в/в) струйно ввести 40 – 100 мл 40% раствора декстрозы при развитии тяжелой гипогликемии у пациентов с СД 1 для восстановления сознания [13, 177, 180].

Уровень убедительности рекомендаций С (уровень достоверности доказательств – 5)

Комментарии: При тяжелой гипогликемии (потребовавшей помощи другого лица, с потерей сознания или без нее):

- пациента уложить на бок, освободить полость рта от остатков пищи;
- при потере сознания нельзя вливать в полость рта сладкие растворы (опасность асфиксии!);
- если сознание не восстанавливается после в/в введения 100 мл 40% раствора декстрозы – начать в/в капельное введение 5–10% раствора декстрозы и госпитализировать.

- **Рекомендуется** введение 1 мг глюкагона п/к или в/м при развитии тяжелой гипогликемии при невозможности в/в введения 40% раствора декстрозы у пациентов с СД 1 для восстановления сознания [13, 177, 180–184].

Уровень убедительности рекомендаций С (уровень достоверности доказательств – 2)

Комментарии: Глюкагон может вводиться как медицинскими работниками, так и родственниками пациента.

У пациентов, госпитализированных после тяжелой гипогликемии, наиболее часто встречаются повреждения сердечно-сосудистой и нервной систем.

4. Медицинская реабилитация и санаторно-курортное лечение, медицинские показания и противопоказания к применению методов медицинской реабилитации, в том числе основанных на использовании природных лечебных факторов

Специфической медицинской реабилитации пациентам с СД 1 не требуется. В круг реабилитационных мероприятий пациентам с СД 1 могут быть включены занятия с медицинским психологом, социальная адаптация с участием специалистов и социальных работников.

Специфические методы реабилитации при наличии осложнений указаны в соответствующих разделах.

- **Рекомендуется** рассмотреть возможность санаторно-курортного лечения пациенту с СД 1 в отсутствие значимой метаболической декомпенсации и без выраженных стадий осложнений (без синдрома диабетической стопы, хронической болезни почек (ХБП) С5) для улучшения общего состояния здоровья [185–187].

Уровень убедительности рекомендаций С (уровень достоверности доказательств – 5).

Комментарии: Могут быть рекомендованы санаторно-курортные организации - бальнеологические курорты с питьевыми минеральными водами и водами минеральными природными для наружного бальнеотерапевтического применения. Целесообразно использование таких факторов как диетическая терапия, ЛФК. Специфические методы реабилитации при наличии осложнений указаны в соответствующих разделах. Следует соблюдать осторожность при наличии ХБП С4, пролиферативной ДР.

5. Профилактика и диспансерное наблюдение, медицинские показания и противопоказания к применению методов профилактики

Профилактики СД 1 в настоящее время нет.

- **Рекомендуется** исследование уровня HbA_{1c} 1 раз в 3 месяца всем пациентам с СД 1 для оценки степени достижения целевых показателей гликемического контроля и стратификации риска развития осложнений СД [13, 15, 41, 43, 82].

Уровень убедительности рекомендаций В (уровень достоверности доказательств – 2)

- **Рекомендуется** исследование биохимического анализа крови (креатинин, мочевины, калий, натрий, общий белок, кальций общий, общий холестерин, ХЛНП, ХЛВП, триглицериды, аспаргатаминотрансфераза, аланинаминотрансфераза, билирубин) всем пациентам с СД 1 не реже 1 раза в год для оценки наличия и выраженности осложнений и сопутствующих заболеваний [13, 14, 20].

Уровень убедительности рекомендаций С (уровень достоверности доказательств – 5)

Комментарии: *Дополнительные биохимические исследования назначаются по показаниям. При наличии изменений в результатах анализов частота контрольных исследований и консультации специалистов определяется индивидуально.*

- **Рекомендуется** исследование рСКФ всем пациентам с СД 1 не реже 1 раза в год для оценки функции почек [19–21].

Уровень убедительности рекомендаций В (уровень достоверности доказательств – 2)

- **Рекомендуется** исследование биохимического анализа утренней порции мочи (альбумин, креатинин, соотношение альбумин/креатинин) пациентам с СД 1 не реже 1 раза в год для оценки функции почек [19–21].

Уровень убедительности рекомендаций В (уровень достоверности доказательств – 2)

Комментарии: *Биохимический анализ утренней порции мочи проводится через 5 лет после установки диагноза, далее не реже 1 раза в год. Исследование проводится при отсутствии воспалительных изменений в общем анализе мочи или анализе мочи по Нечипоренко.*

- **Рекомендуются** осмотры врачом-офтальмологом пациентов с СД 1 не позднее, чем через 5 лет от дебюта СД, далее не реже 1 раза в год, с целью выявления диабетических изменений сетчатки [13, 32–40].

Уровень убедительности рекомендаций А (уровень достоверности доказательств – 1)

Комментарии: *Осмотры врачом-офтальмологом могут проводиться по показаниям - чаще.*

- **Рекомендуется** проведение комплексного обследования стоп (визуальный осмотр, оценка вибрационной, тактильной и температурной чувствительности нижних конечностей, определение пульсации на артериях стоп) пациентам с СД 1 не реже 1 раза в год для оценки периферической чувствительности и состояния периферических артерий [188, 189].

Уровень убедительности рекомендаций В (уровень достоверности доказательств – 3)

Комментарии: *Осмотр и оценка вибрационной, тактильной и температурной чувствительности нижних конечностей, определение пульсации на артериях стоп проводится не позднее, чем через 5 лет после установки диагноза СД 1, далее не реже 1 раза в год, по показаниям - чаще.*

- **Рекомендуется** регистрация ЭКГ в покое пациентам с СД 1 не реже 1 раза в год для скрининга сердечно-сосудистой патологии [13].

Уровень убедительности рекомендаций С (уровень достоверности доказательств – 5)

- **Рекомендуется** дистанционное наблюдение врача-эндокринолога с применением телемедицинских технологий пациентов с СД 1 с целью динамического наблюдения и достижения целевых показателей гликемии [190–195].

Уровень убедительности рекомендаций А (уровень достоверности доказательств – 1)

6. Организация оказания медицинской помощи

Показания для плановой госпитализации в медицинскую организацию:

Форма - плановая; условия - стационар, дневной стационар:

- 1) необходимость коррекции инсулинотерапии при декомпенсации заболевания;
- 2) инициация помповой инсулинотерапии;
- 3) инициация терапии антиконвульсантами при болевой форме диабетической нейропатии;
- 4) наличие инфицированного раневого дефекта любой этиологии;
- 5) критическая ишемия конечности у пациентов с заболеванием артерий нижних конечностей;
- 6) развитие нефротического синдрома и значительное снижение фильтрационной функции почек;

- 7) клинически значимое ухудшение основного заболевания, его осложнений и сопутствующей патологии.

Форма - экстренная, неотложная; условия - стационар:

- 1) ДКА, прекоматозное состояние, диабетическая кетоацидотическая кома, гиперосмолярное гипергликемическое состояние (прекома, кома), гипогликемическая кома;
- 2) гипогликемическое состояние, сопровождающееся дезориентацией нарушением координации движений, речи, судорог, нарушением сознания;
- 3) необходимость назначения инсулина (при впервые выявленном СД 1);
- 4) СД 1 при появлении признаков аллергии к препаратам инсулина;
- 5) любые жизнеугрожающие состояния у пациентов с СД 1.

Показания к выписке пациента из медицинской организации:

- 1) стойкое улучшение состояния, когда пациент может без ущерба для здоровья продолжить лечение в амбулаторно-поликлиническом учреждении или домашних условиях;
- 2) при необходимости перевода пациента в другую организацию здравоохранения;
- 3) грубое нарушение режима;
- 4) по письменному требованию пациента либо его законного представителя, если выписка не угрожает жизни пациента и не опасна для окружающих. В этом случае выписка может быть произведена только с разрешения главного врача медицинского учреждения или его заместителя по лечебной работе.

7. Дополнительная информация (в том числе факторы, влияющие на исход заболевания или состояния)

Наибольшее влияние на прогноз жизни у пациентов СД оказывают развитие и прогрессирование осложнений заболевания. Принципы диагностики, лечения, реабилитации и профилактики поздних осложнений СД изложены в настоящем разделе. У пациентов с СД некоторые заболевания и состояния (например, сердечно-сосудистые заболевания) имеют отличия от лиц без СД, что должно быть учтено при определении тактики ведения. Лечение пациентов с СД во время беременности имеет особенности как при выборе индивидуальных целей лечения, так и оптимальных (безопасных) схем терапии.

7.1. Острые осложнения (неотложные состояния)

Подробная диагностика, клиника и лечение острых осложнений СД 1 изложены в соответствующих рекомендациях.

Клиника, диагностика и лечение гипогликемии изложены в разделе 3.

7.2 Диабетическая нефропатия

Диабетическая нефропатия (ДН) – это специфическое поражение почек при СД, сопровождающееся формированием узелкового гломерулосклероза, приводящего к развитию терминальной почечной недостаточности, требующей проведения заместительной почечной терапии (диализ, трансплантация) [196].

Хроническая болезнь почек (ХБП) – это наднозологическое понятие, обобщающее повреждение почек или снижение рСКФ менее 60 мл/мин/1,73 м², персистирующее в течение более 3 месяцев, независимо от первичного диагноза [196].

ДН — результат воздействия метаболических (гипергликемия, гиперлипидемия) и гемодинамических (артериальная гипертензия (АГ), внутриклубочковая гипертензия) факторов на почечную микроциркуляцию, модулируемый генетическими факторами [196].

ДН развивается у 20-40% пациентов с СД 1 [19], типично развитие при длительности заболевания более 10 лет, однако при неблагоприятных факторах возможно более раннее развитие. ДН существенно повышает риск кардиоваскулярной патологии и стоимость лечения [197].

Согласно концепции ХБП, оценка стадии почечной патологии осуществляется по величине рСКФ, признанной как наиболее полно отражающей количество и суммарный объем работы нефронов, в том числе связанной с выполнением неэскреторных функций (табл. 10). Кроме того, выделяют три категории альбуминурии (табл. 11) [198].

Таблица 10. Стадии хронической болезни почек по уровню скорости клубочковой фильтрации

Стадия	Определение	рСКФ (мл/мин/1,73 м²)
1 ¹	Высокая и оптимальная	>90
2 ¹	Незначительно сниженная	60-89
3а	Умеренно сниженная	45-59
3б	Существенно сниженная	30-44
4	Резко сниженная	15-29
5	Терминальная почечная недостаточность	<15

¹Для установления ХБП в этом случае необходимо наличие также и маркеров почечного повреждения. При их отсутствии ХБП не диагностируется.

Таблица 11. Классификация хронической болезни почек по уровню альбуминурии

Категория	А/Кр¹ мочи		СЭА² (мг/24 час)	Описание
	мг/ммоль	мг/г		

A1	<3	<30	<30	Норма или незначительно повышена
A2	3-30	30-300	30-300	Умеренно повышена
A3	>30	>300	>300	Значительно повышена ³

¹-А/Кр – соотношение альбумин/креатинин в разовой порции мочи

² СЭА – суточная экскреция альбумина

³ - включая нефротический синдром (СЭА >2200 мг/24 час [А/Кр>2200 мг/г; >220 мг/ммоль])

Формулировка диагноза ДН в соответствии с классификацией ХБП:

- 1) ДН, ХБП С1 - С2, А2
- 2) ДН, ХБП С1 - С2, А3
- 3) ДН, ХБП С3-С5, А1-А3 (независимо от уровня альбуминурии)
- 4) ДН, ХБП С5 (лечение заместительной почечной терапией).

5) В случае нормализации показателей альбуминурии на фоне нефропротективной терапии у пациентов с сохранной рСКФ более 60 мл/мин/1,73 м² - диагноз ДН, ХБП сохраняется с формулировкой: ДН, ХБП С1-2, А1 (регресс альбуминурии на фоне нефропротективной терапии)

Специфические симптомы ДН на стадии ХБП С1-3 А1-2 отсутствуют у большинства пациентов с СД 1 (редко отмечают эпизоды повышения АД). На стадии ХБП С4-5 отмечают слабость, сонливость, быструю утомляемость, выраженные стойкие отеки, стабильно повышенное АД, тошноту, иногда рвоту без облегчения состояния. На стадии ХБП С3-5 А3 отмечают отеки стоп, голеней, иногда бедер, лица, снижение аппетита, нарастание и постоянно повышенное АД.

Диагностика

- **Рекомендуется** оценка соотношения альбумин/креатинин (предпочтительно) или концентрации альбумина в разовой порции мочи и рСКФ у пациентов с СД 1 не позднее, чем через 5 лет от дебюта СД, далее не реже 1 раза в год, для выявления ДН [198].

Уровень убедительности рекомендаций С (уровень достоверности доказательств - 5)

Комментарии: Соотношение альбумин/креатинин в разовой (предпочтительно утренней) порции мочи с высокой чувствительностью и специфичностью соотносится с суточной экскрецией альбумина с мочой. Определение в разовой порции мочи только альбумина без креатинина не дает такого точного соотношения, так как не учитывает влияние разведения мочи в силу различной

гидратации. Поскольку в клинической практике продолжается оценка в разовой порции мочи только альбумина, то результаты этого исследования необходимо интерпретировать следующим образом (значения, соответствующие уровням альбуминурии согласно классификации ХБП : не более 20 мг/л – А1; >20 до 200 мг/л - А2; > 200 мг/л - А3).

- **Рекомендуется** оценка потенциальных осложнений ХБП у пациентов с СД 1 и рСКФ менее 60 мл/мин/1,73 м² (АГ, перегрузка объемом, электролитные нарушения, метаболический ацидоз, анемия, минеральные и костные нарушения) для своевременной инициации их терапии [199].

Уровень убедительности рекомендаций С (уровень достоверности доказательств - 5)

- **Рекомендуется** незамедлительное обращение пациентов с СД 1 к врачу-нефрологу при быстром прогрессировании почечной патологии для определения этиологии и терапии [200].

Уровень убедительности рекомендаций А (уровень достоверности доказательств – 1)

Комментарии: *Диагностика ДН основывается на наличии повышенной альбуминурии и/или снижении рСКФ при отсутствии симптомов первичной почечной патологии. Типичная картина включает длительный анамнез заболевания, наличие ДР, альбуминурию без гематурии и быстрого снижения рСКФ. Однако нередко у пациентов с СД 1 снижение рСКФ может происходить на фоне нормоальбуминурии [201]. С учетом вариабельности для установления диагноза ДН необходимо не менее, чем 2-кратное исследование соотношения альбумин/креатинин или концентрации альбумина в разовой порции мочи (только количественными методами) в период от 1 до 3 месяцев. Преходящее повышение экскреции альбумина возможно при значительной гипергликемии, интенсивной физической нагрузке, высокобелковом питании, лихорадке, менструации. рСКФ вычисляется с учетом уровня креатинина плазмы с использованием валидизированной формулы (предпочтительно формула СКД-ЕРІ, наилучшим образом соотносящаяся с референтными (клиренсовыми) методами определения). Определение СКФ клиренсовыми методами необходимо при беременности, морбидном ожирении (ИМТ ≥ 40 кг/м²), дефиците массы тела (ИМТ ≤ 15 кг/м²), вегетарианстве, миодистрофии, параличах, квадриплегии, нестандартных размерах тела (ампутированные конечности), остром почечном повреждении,*

почечном трансплантате, назначении нефротоксичных препаратов, определении начала заместительной почечной терапии. При быстро нарастающей альбуминурии, внезапном развитии нефротического синдрома, быстром снижении рСКФ, отсутствии ДР, изменении осадка мочи (гематурия, лейкоцитурия, цилиндрурия) можно предположить альтернативную или дополнительную причину почечной патологии.

Лечение

- **Рекомендуется** потребление белка 0,8 г/кг/сут недиализным небеременным пациентам с СД 1 с ХБП С3-5 и/или А3 для замедления прогрессирования осложнения [202].

Уровень убедительности рекомендаций А (уровень достоверности доказательств – 1)

Комментарии: Потребление такого количества белка в сравнении с большим уровнем замедляет снижение рСКФ. Диета, содержащая более 1,3 г/кг/сут ассоциирована с усилением альбуминурии, быстрым снижением почечной функции, кардиоваскулярной смертностью. Потребление белка менее 0,8 г/кг/сут не влияет на контроль гликемии, кардиоваскулярный риск и снижение рСКФ. Для пациентов на диализе необходимо более высокое потребление белка, так как нарушение питательного статуса – важная проблема диализных пациентов [203].

- **Рекомендуется** ограничение потребления натрия до 2,3 г/сут пациентам с СД 1 и ХБП для контроля АД, снижения кардиоваскулярного риска [204, 205].

Уровень убедительности рекомендаций А (уровень достоверности доказательств – 1)

Комментарии: 2,3 г натрия соответствует 5 г поваренной соли.

- **Рекомендуется** ограничение потребления калия пациентам с СД 1 и ХБП для снижения риска гиперкалиемии [206].

Уровень убедительности рекомендаций В (уровень достоверности доказательств – 3).

Комментарии: Потребление натрия и калия необходимо индивидуализировать с учетом коморбидности, применяемых препаратов, уровня АД и лабораторных данных.

- **Рекомендуется** физическая активность умеренной интенсивности соответственно сердечно-сосудистой и физической толерантности пациентам с СД 1 и ХБП для снижения риска прогрессирования диабетической нефропатии, общей и кардиоваскулярной смертности [207, 208].
- **Уровень убедительности рекомендаций В (уровень достоверности доказательств – 3).**

Комментарии: У пациентов с СД 1 и ХБП, как и в общей популяции, регулярная и достаточная физическая активность обеспечивает кардиометаболические, ренальные и когнитивные преимущества, повышает качество жизни, улучшает чувствительность к инсулину, понижает уровень маркеров воспаления и улучшает функцию эндотелия. Однако, пациенты с ХБП имеют ограничения, препятствующие участию в регулярных упражнениях и в деятельности высокой интенсивности, прежде всего, связанные с возрастом и, следовательно, с риском падения. Потеря мышечной массы и развитие таких осложнений, как анемия, периферическая нейропатия, автономная нейропатия, лимитируют функциональные способности этих пациентов, параллельно снижению почечной функции. Несмотря на такие ограничения, рекомендация физической активности во время обычного визита важна для пациентов практически во всех ситуациях, несмотря на конкурирующие проблемы и недостаток конкретных ресурсов. До реализации программы физической активности необходимо провести оценку физической толерантности, риска нежелательных явлений (прежде всего, падения), а также доступности с учетом выраженности АССЗ.

- **Рекомендуется** оптимизировать контроль гликемии пациентам с СД 1 для снижения риска или замедления прогрессирования ДН [41, 42, 209, 210].

Уровень убедительности рекомендаций В (уровень достоверности доказательств – 2)

Комментарии: У пациентов с выраженными стадиями ХБП целевой уровень HbA_{1c} может быть индивидуализирован с учетом высокого риска гипогликемии.

- **Рекомендуется** оптимизировать контроль АД пациентам с СД 1 для снижения риска или замедления прогрессирования ДН [211].

Уровень убедительности рекомендаций А (уровень достоверности доказательств – 2)

- **Рекомендуется** прием иАПФ для небеременных пациентов с СД 1 и гипертонией, и/или повышенным соотношением альбумин/креатинин в моче (более 3 мг/ммоль) для замедления прогрессирования ДН [13, 199, 212].

Уровень убедительности рекомендаций А (уровень убедительности доказательств – 2)

Комментарии: *Режим дозирования иАПФ должен быть индивидуальным с учетом показателей рСКФ пациента и особенностей фармакокинетики препарата, указанных в инструкции.*

- **Рекомендуется** прием блокаторов рецепторов ангиотензина II для небеременных пациентов с СД 1 и гипертонией, и/или повышенным соотношением альбумин/креатинин в моче (более 3 мг/ммоль) и/или рСКФ менее 60 мл/мин/1,73 м² для замедления прогрессирования ДН [13, 199].

Уровень убедительности рекомендаций С (уровень убедительности доказательств – 5)

Комментарии: *Рекомендации профильных международных ассоциаций не разделяют лечение ДН при СД 1 и СД 2 и рекомендуют у вышеупомянутой группы пациентов прием иАПФ и блокаторов рецепторов ангиотензина II, экстраполируя результаты РКИ, доказавших нефропротективный эффект этих препаратов на обе группы [199]. Следует избегать комбинированной терапии иАПФ и блокаторами рецепторов ангиотензина II пациентам с СД 1 и ДН для профилактики гиперкалиемии или острого повреждения почек.*

- **Рекомендуется** контроль креатинина и калия сыворотки крови пациентам с СД 1, получающим иАПФ или блокаторы рецепторов ангиотензина II и диуретики для оценки безопасности терапии [206, 213].

Уровень убедительности рекомендаций В (уровень достоверности доказательств – 2)

- **Рекомендуется** контроль соотношения альбумин/креатинин или концентрации альбумина мочи пациентам с СД 1 с альбуминурией, получающим иАПФ или блокаторы рецепторов ангиотензина II для оценки эффективности лечения и прогрессирования ДН [214].

Уровень убедительности рекомендаций В (уровень достоверности доказательств – 3)

- **Не рекомендуется** прием иАПФ или блокаторов рецепторов ангиотензина II пациентам с СД 1 при нормальном АД, соотношении альбумин/креатинин мочи < 3 мг/ммоль или альбуминурии < 20 мг/л (30 мг/сут), нормальной рСКФ для первичной профилактики ДН ввиду отсутствия доказательств эффективности [215].
- **Уровень убедительности рекомендаций В (уровень достоверности доказательств – 2)**

Комментарии: *АГ – значимый фактор риска развития и прогрессирования ХБП. Антигипертензивная терапия снижает риск альбуминурии и сердечно-сосудистых событий. У пациентов с установленной ХБП (рСКФ <60 мл/мин/1,73 м² и соотношение альбумин/креатинин мочи ≥30 мг/ммоль) иАПФ и блокаторы рецепторов ангиотензина II снижают риск прогрессирования до терминальной ХБП. Уровень АД менее 130/80 мм рт.ст. может рассматриваться как целевой на основе индивидуальных преимуществ и рисков. иАПФ и блокаторы рецепторов ангиотензина II – препараты первой линии для лечения АГ у пациентов с СД, АГ, рСКФ <60 мл/мин/1,73 м² и соотношением альбумин/креатинин мочи ≥30 мг/ммоль, поскольку имеют доказанные преимущества по профилактике прогрессирования ХБП. иАПФ и блокаторы рецепторов ангиотензина II имеют сопоставимые преимущества и риски. При более низком уровне альбуминурии (соотношение альбумин/креатинин 3-29,9 мг/ммоль) терапия иАПФ и блокаторами рецепторов ангиотензина II демонстрирует снижение прогрессирования до более высокого уровня альбуминурии (соотношение альбумин/креатинин мочи ≥30 мг/ммоль) и сердечно-сосудистых событий, но не прогрессирования до терминальной ХБП. При отсутствии ХБП, иАПФ и блокаторы рецепторов ангиотензина II используются для контроля АД, но не имеют преимуществ по сравнению с другими классами антигипертензивных препаратов, включая блокаторы кальциевых каналов, тиазидовые диуретики.. В исследованиях, включавших пациентов с СД 1 без АГ и альбуминурии, иАПФ и блокаторы рецепторов ангиотензина II не предотвращали развитие диабетической гломерулосклероза, оцененной по биопсии почки. Антагонисты рецепторов минералокортикоидов эффективны в лечении резистентной АГ, снижают альбуминурию по данным непродолжительных исследований пациентов с ХБП и могут иметь дополнительные сердечно-сосудистые преимущества. Однако они повышают эпизоды гиперкалиемии в двойной терапии (в комбинации с иАПФ или блокаторами рецепторов ангиотензина II).*

- **Рекомендуется** терапия осложнений ХБП у пациентов с СД 1 и рСКФ менее 60 мл/мин/1,73 м² для замедления их прогрессирования [199].

Уровень убедительности рекомендаций С (уровень достоверности доказательств - 5)

Комментарии: *Подробные рекомендации по лечению осложнений ХБП (см. в соответствующих клинических рекомендациях).*

- **Рекомендуется** оценить сроки и возможности заместительной почечной терапии у пациентов с СД 1 и рСКФ менее 30 мл/мин/1,73 м² для ее плановой инициации [200].

Уровень убедительности рекомендаций А (уровень достоверности доказательств -2)

Комментарии: *Консультации врача-нефролога пациентов с СД 1 и ХБП С4 (рСКФ <30 мл/мин/1,73 м²) могут снизить затраты, улучшить обслуживание и отсрочить диализную терапию [200].*

Профилактика ДН возможна только при своевременном определении и коррекции факторов риска развития и прогрессирования осложнения.

Диспансерное наблюдение включает мониторинг в зависимости от стадии ДН (табл. 12).

Таблица 12. Мониторинг в зависимости от стадии диабетической нефропатии

Стадия ДН	Параметры контроля	Частота определений
ХБП С1-2 А2-А3	• НbA _{1c}	1 раз в 3 мес.
	• Альбуминурия	1 раз в год
	• АД	Ежедневно
	• Креатинин сыворотки, рСКФ	1 раз в год
	• Липиды сыворотки	1 раз в год при нормальных значениях; через 4-12 мес. в случае инициации терапии статинами или изменения дозы, далее – 1 раз в год
	• Гемоглобин	1 раз в год при наличии анемии
	• Железо, ферритин сыворотки, насыщение трансферрина железом	
	• ЭКГ + нагрузочные тесты, ЭХО-КГ	Рекомендации врача-кардиолога
	• Глазное дно	Рекомендации врача-офтальмолога
• Осмотр стоп	При каждом посещении врача	
ХБП С3 А1-А3	• НbA _{1c}	1 раз в 3 мес.
	• Альбуминурия/протеинурия	1 раз в год
	• АД	Ежедневно

	<ul style="list-style-type: none"> • Креатинин сыворотки, рСКФ • Альбумин сыворотки • Мочевая кислота сыворотки • Калий сыворотки • Кальций сыворотки (общий и ионизированный), фосфор сыворотки, паратгормон, витамин D 	1 раз в 6-12 мес.
	<ul style="list-style-type: none"> • Минеральная плотность костей для оценки риска переломов (особенно при наличии факторов риска), если это повлияет на принятие решения о лечении 	1 раз в год
	<ul style="list-style-type: none"> • Липиды сыворотки 	1 раз в год при нормальных значениях; через 4-12 мес. в случае инициации терапии статинами или изменения дозы, далее – 1 раз в год
	<ul style="list-style-type: none"> • Гемоглобин • Железо, ферритин сыворотки, насыщение трансферрина железом 	1 раз в 6 мес. (чаще – в начале лечения средствами, стимулирующими эритропоэз, и препаратами железа)
	<ul style="list-style-type: none"> • ЭКГ+нагрузочные тесты, ЭХО-КГ 	Рекомендации врача-кардиолога
	<ul style="list-style-type: none"> • Глазное дно 	Рекомендации врача-офтальмолога
	<ul style="list-style-type: none"> • Исследование автономной и сенсорной нейропатии 	Рекомендации врача-невролога
	<ul style="list-style-type: none"> • Осмотр стоп 	При каждом посещении врача
ХБП С4 А1-3	<ul style="list-style-type: none"> • HbA_{1c} 	1 раз в 3 мес.
	<ul style="list-style-type: none"> • Альбуминурия/протеинурия 	1 раз в год
	<ul style="list-style-type: none"> • АД 	Ежедневно
	<ul style="list-style-type: none"> • Креатинин сыворотки, рСКФ • Альбумин сыворотки • Мочевая кислота сыворотки • Калий сыворотки 	1 раз в 3 мес.
	<ul style="list-style-type: none"> • Кальций сыворотки (общий и ионизированный), фосфор сыворотки, паратгормон, витамин D • Диагностика кальцификации сосудов 	1 раз в 6-12 мес.
	<ul style="list-style-type: none"> • Минеральная плотность костей для оценки риска переломов (особенно при наличии факторов риска), если это повлияет на принятие решения о лечении 	1 раз в год
	<ul style="list-style-type: none"> • Липиды сыворотки 	1 раз в 6 мес. год при нормальных значениях; через 4-12 нед. в случае инициации терапии статинами или изменения дозы, далее – 1 раз в 6 мес.
	<ul style="list-style-type: none"> • Гемоглобин • Железо, ферритин сыворотки, насыщение трансферрина железом 	1 раз в 3 мес. (1 раз в мес. в начале лечения средствами, стимулирующими эритропоэз, и препаратами железа)
	<ul style="list-style-type: none"> • ЭКГ+ нагрузочные тесты, ЭХО-КГ 	Рекомендации врача-кардиолога

	• Глазное дно	Рекомендации врача-офтальмолога
	• Исследование автономной и сенсорной нейропатии	Рекомендации врача-невролога
	• Осмотр стоп	При каждом посещении
	• Консультация врача-нефролога	1 раз в 6 мес.
	• Маркеры вирусных гепатитов	1 раз в 6 мес.

7.3 Диабетическая ретинопатия

При СД поражение сетчатки проявляется виде ДР и/или диабетического макулярного отека (ДМО).

Диабетическая ретинопатия (ДР) — специфичное позднее нейромикрососудистое осложнение СД, развивающееся, как правило, последовательно от изменений, связанных с повышенной проницаемостью и окклюзией ретинальных сосудов до появления новообразованных сосудов и фиброглиальной ткани. Является одним из проявлений генерализованной микроангиопатии.

Диабетический макулярный отек (ДМО) — утолщение сетчатки, связанное с накоплением жидкости в межклеточном пространстве нейроэпителия вследствие нарушения гематоретинальных барьеров и несоответствия между трансудацией жидкости и способности к ее реабсорбции. ДМО может развиваться при любой стадии ДР.

В основе патогенеза ДР лежит ишемия, развивающаяся из-за окклюзии капилляров сетчатки. Причиной нарушения перфузии сетчатки является поражение эндотелия сосудов (эндотелиальный стресс) в условиях гипергликемии, приводящее к образованию тромбов в капиллярном русле. Ишемия сетчатки приводит к повышению экспрессии сосудистого эндотелиального фактора роста VEGF (vascular endothelial growth factor). Увеличение выработки VEGF выше критического уровня способствует развитию основных клинических проявлений диабетического поражения сетчатки – ДМО и неоваскуляризации [216, 217].

Частота развития ДР определяется длительностью СД. При СД 1 с длительностью заболевания более 20 лет ДР диагностируется более чем у 88% пациентов [33], при этом почти у половины пациентов выявляется пролиферативная ДР. Частота ДМО увеличивается с тяжестью ДР и с длительностью СД: при непролиферативной ДР - в 2-6%, при препролиферативной – в 20-63%, при пролиферативной – в 70-74% случаев. По данным Федерального регистра больных СД в РФ на 01.01.2021 г. ДР регистрировалась у 31,7% пациентов с СД 1 [8].

Классификация ДР, предложенная Kohner E. и Porta M. (1991), выделяет три основных стадии заболевания [218]:

1. непролиферативная ДР;
2. препролиферативная ДР;
3. пролиферативная ДР.

Клинические изменения, характерные для каждой стадии ДР, представлены в табл. 13.

Таблица 13. Характеристика изменений на глазном дне при различных стадиях диабетической ретинопатии

Стадии ДР	Характеристика изменений на глазном дне
Непролиферативная	Микроаневризмы, мелкие интравитреальные кровоизлияния, «мягкие» («ватные») экссудаты
Препролиферативная (тяжелая непролиферативная)	Наличие хотя бы одного из 3 признаков: - венозные деформации в 2-х и более квадрантах - умеренные ИРМА хотя бы в одном квадранте - множественных ретинальных геморрагии в 4-х квадрантах глазного дна
Пропролиферативная	Неоваскуляризация (и/или фиброзная пролиферация) диска зрительного нерва и/или сетчатки, преретинальные и/или витреальные кровоизлияния (гемофтальм), тракционная (или тракционно-регатогенная) отслойка сетчатки, неоваскулярная глаукома

Самой полной на сегодняшний день является классификация Исследовательской группы по изучению раннего лечения ДР (Early Treatment Diabetic Retinopathy Study – ETDRS) 1991 года [219], которая также может быть использована в клинической практике (Приложение Г1).

Диагностика

- **Рекомендуется** сбор анамнеза и жалоб при патологии глаза всем пациентам с СД 1 с подозрением на диабетическое поражение сетчатки с целью выяснения наличия функциональных зрительных расстройств [38, 216, 220–222].

Уровень убедительности рекомендаций С (уровень достоверности доказательств – 5)

Комментарии: *Возможно отсутствие жалоб в течение продолжительного времени, несмотря на прогрессирование заболевания. Пациенты с ДР могут жаловаться на снижение остроты зрения, плавающие помутнения. При ДМО пациенты отмечают искажения предметов (метаморфопсии), «пятно» перед взором, снижение остроты зрения. При осложнениях пролиферативной ДР (преретинальных и интравитреальных кровоизлияниях) пациенты могут*

жаловаться на снижение зрения, «пятно», «сетку» перед глазами, при отслойке сетчатки - на снижение зрения и появление «завесы» в поле зрения. Жалобы на снижение остроты зрения требуют, как правило, незамедлительного специализированного лечения. При развитии нейропатии с поражением III и VI пар черепно-мозговых нервов пациенты могут жаловаться на отклонение глазного яблока, двоение и опущение верхнего века. Из общего анамнеза важно уточнить давность СД и степень контроля заболевания (уровень глюкозы крови, гликированного гемоглобина), наличие артериальной гипертензии, показатели липидного обмена, наличие макрососудистых или иных микрососудистых осложнений СД [13].

- **Рекомендуются** осмотры врачом-офтальмологом пациентов с СД 1 не позднее, чем через 5 лет от дебюта СД, далее не реже 1 раза в год, с целью выявления диабетических изменений сетчатки [13, 32–40, 223, 224].

Уровень убедительности рекомендаций А (уровень достоверности доказательств - 1)

Комментарии: При СД 1 риск развития ДР в течение первых 5 лет заболевания незначителен, поэтому осмотр врачом-офтальмологом должен быть проведен не позднее чем через 5 лет от дебюта заболевания. Направление пациентов на обследование осуществляет эндокринолог. Объем диагностических процедур определяет офтальмолог (см. соответствующие клинические рекомендации). Как минимум должна быть проведена биомикроскопия глазного дна в условиях мидриаза.

Регулярные ежегодные осмотры всех пациентов с СД имеют принципиально важное значение для своевременной идентификации лиц с риском развития тяжелой ДР, предотвращения ее прогрессирования и утраты зрения. Возможно отсутствие жалоб в течение продолжительного времени, даже при наличии пролиферативной ДР и ДМО.

Лечение

- **Рекомендуется** достижение целевых уровней гликемического контроля, АД и показателей липидного обмена у пациентов с СД 1 с целью предотвращения развития и прогрессирования ДР [37, 41, 225–228].

Уровень убедительности рекомендаций А (уровень достоверности доказательств - 2)

Комментарии: Для достижения этой цели следует осуществлять междисциплинарное ведение пациентов.

- **Не рекомендуется** консервативное лечение пациентов с СД 1 с ДР и/или ДМО [13, 38, 216, 221, 229, 230].

Уровень убедительности рекомендаций С (уровень достоверности доказательств – 5)

Комментарии: Применение ангиопротекторов, антиоксидантов, ферментов и витаминов для лечения ДР у пациентов с СД 1 не имеет убедительной доказательной базы.

- **Рекомендуется** проведение всех необходимых лечебных офтальмологических манипуляций пациентам с СД 1 на любой стадии ДР и при ДМО для предотвращения потери зрения вне зависимости от достижения целевых уровней гликемического контроля и липидного обмена [13].

Уровень убедительности рекомендаций С (уровень достоверности доказательств 5)

- **Рекомендуется** проведение панретинальной лазерной коагуляции сетчатки (ЛКС) в условиях медикаментозного мидриаза пациентам с СД 1 на стадии препролиферативной ДР (относительное показание) в случае невозможности регулярного мониторинга с целью подавления экспрессии VEGF и профилактики развития неоваскуляризации, стабилизации или повышения скорректированной остроты зрения [35, 38, 219, 229, 231–234].

Уровень убедительности рекомендаций А (уровень достоверности доказательств – 2).

Комментарии: Стандартная панретинальная ЛКС обычно осуществляется за несколько сеансов [38, 216, 221, 222]. Сеансы панретинальной ЛКС могут проводиться как в стационарных, так и в амбулаторных условиях при максимальном медикаментозном мидриазе [235–238].

- **Рекомендуется** проведение панретинальной ЛКС в условиях медикаментозного мидриаза, возможно, в сочетании с интравитреальным введением средства, препятствующего новообразованию сосудов (ранибизумаба**), пациентам с СД 1 на стадии пролиферативной ДР с целью подавления неоваскуляризации, стабилизации или повышения скорректированной остроты зрения [219, 235–241].

Уровень убедительности рекомендаций А (уровень достоверности доказательств – 1)

Комментарии: При наличии показаний к проведению панретинальной ЛКС, она должна выполняться вне зависимости от уровня HbA1c и не дожидаясь существенного улучшения гликемического контроля.

- **Рекомендуется** проведение фокальной ЛКС в условиях медикаментозного мидриаза, в том числе в сочетании с интравитреальными введениями средств, препятствующих новообразованию сосудов, или глюкокортикостероидов для местного применения пациентам с СД 1 при наличии клинически значимого ДМО с целью стабилизации или повышения корригированной остроты зрения [216, 231, 232, 242]

Уровень убедительности рекомендаций В (уровень достоверности доказательств – 2)

- **Рекомендуются** интравитреальные инъекции (в условиях операционной) средств, препятствующих новообразованию сосудов – препаратов ранибизумаб** [243], афлиберцепт** [244] или глюкокортикостероидов для местного применения (дексаметазон в виде имплантата для интравитреального введения**) [245], возможно в сочетании с ЛКС [246] пациентам с СД 1 при наличии клинически значимого ДМО с целью уменьшения толщины сетчатки, стабилизации или повышения корригированной остроты зрения.

Уровень убедительности рекомендаций А (уровень достоверности доказательств – 2).

Комментарии: В настоящее время интравитреальное введение средств, препятствующих новообразованию сосудов (ингибиторов ангиогенеза), является терапией первой линии при ДМО с вовлечением центра макулы. Необходимо учитывать, что при сочетании ЛКС и интравитреальных введений ингибиторов ангиогенеза, функциональный эффект отсроченного лазерного лечения будет лучше [226, 246–250].

В каждом клиническом случае окончательное решение о показаниях к лечению средствами, препятствующими новообразованию сосудов (ингибиторами ангиогенеза), выборе режима инъекций принимает врач-офтальмолог на основе оценки особенностей клинической картины и течения заболевания.

- **Рекомендуется** микроинвазивная витреэктомия или витреошвартэктомия (в условиях операционной в условиях медикаментозного мидриаза, при необходимости с сопутствующими манипуляциями, включая тампонаду

витреальной полости (перфторорганическим или иным высокомолекулярным соединением), эндовитреальную замену перфторорганического соединения на силикон, эндовитреальное введение воздуха, силикона, эндолазеркоагуляцию, круговое или локальное эписклеральное пломбирование пациентам с СД 1 с пролиферативной ДР, осложненной организовавшимся гемофтальмом и/или тракционной отслойкой сетчатки с захватом области макулы и/или тракционно-регматогенной отслойкой сетчаткой и/или тракцией области макулы, а также при тракционном ДМО с целью восстановления нормальных анатомических соотношений, стабилизации или повышения корригированной остроты зрения [251, 252].

Уровень убедительности рекомендаций А (уровень достоверности доказательств – 2)

Профилактика и диспансерное наблюдение

- **Рекомендуется** устранение модифицируемых факторов риска возникновения и прогрессирования ДР и ДМО – достижение целевых уровней гликемического контроля, контроля АД и показателей липидного обмена у пациентов с СД 1 с целью профилактики диабетических поражений глаз [13, 35, 41, 226, 229, 247].

Уровень убедительности рекомендаций А (уровень достоверности доказательств - 2)

Комментарии: *Целевые уровни представлены в разделе 3.1 Терапевтические цели.*

- **Рекомендуются** регулярные офтальмологические осмотры с обязательной офтальмоскопией/биомикроскопией глазного дна всем пациентам с СД 1, частота которых зависит от особенностей клинической картины и течения заболевания, с целью выявления, оценки тяжести диабетических изменений сетчатки, их мониторинга и выработки тактики ведения пациента [34–38, 223, 224, 231, 253].

Уровень убедительности рекомендаций С (уровень достоверности доказательств – 5)

Комментарии: *Частота офтальмологических осмотров пациентов с СД 1 представлена в табл. 14.*

Таблица 14. Частота офтальмологических осмотров пациентов с сахарным диабетом 1 типа

Стадия (тяжесть) ДР	Наличие и вариант ДМО	Следующий осмотр
---------------------	-----------------------	------------------

Отсутствие или минимальная непролиферативная ДР	нет	через 12 мес.
Легкая непролиферативная ДР	нет	через 12 мес.
	без вовлечения центра	через 3-6 мес.
	с вовлечением центра	через 1 мес.
Умеренная непролиферативная ДР	нет	через 6-12 мес.
	без вовлечения центра	через 3-6 мес.
	с вовлечением центра	через 1 мес.
Препролиферативная ДР (тяжелая непролиферативная ДР)	нет	через 3-4 мес.
	без вовлечения центра	через 3-6 мес.
	с вовлечением центра	через 1 мес.
Пролиферативная ДР невысокого риска потери зрения	нет	через 3-4 мес.
	без вовлечения центра	через 2-4 мес.
	с вовлечением центра	через 1 мес.
Пролиферативная ДР высокого риска потери зрения	нет	через 2-4 мес.
	без вовлечения центра	через 2-4 мес.
	с вовлечением центра	через 1 мес.
Терминальная ДР		По показаниям

Комментарии: При планировании периодичности осмотра врачом-офтальмологом следует учитывать, что риск развития и прогрессирования ДР и ДМО возрастает при определенных состояниях пациента, сопряженных с нарушениями гормонального статуса (беременность, состояние после искусственного прерывания беременности, пубертатный возраст и другие).

При неожиданном снижении остроты зрения или появлении каких-либо жалоб со стороны органа зрения, обследование у врача-офтальмолога должно быть проведено по возможности скорее, вне зависимости от сроков очередного визита к врачу.

7.4 Диабетическая нейропатия

Диабетическая нейропатия (ДНП) – комплекс клинических и субклинических состояний, каждый из которых характеризуется диффузным или очаговым поражением периферических и/или автономных нервных волокон в результате СД.

Сенсо-моторная нейропатия – поражение соматической нервной системы, сопровождающееся снижением различных видов чувствительности, атрофией межкостных мышц, ригидностью суставов и характерной деформацией стопы.

Автономная нейропатия – поражение симпатического и парасимпатического отдела периферической нервной системы.

Основными патогенетическими механизмами ДНП признаны активизация полиолового пути метаболизма глюкозы, ангиопатия *vasa nervorum*, оксидативный стресс, дефицит миоинозитола, а также недостаточность оксида азота. Значима роль и нарушений

липидного обмена. Все это ведет к снижению скорости проведения возбуждения по нервному волокну.

Согласно данным эпидемиологических исследований, распространенность ДНП составляет 35-55% [199].

Классификация диабетической нейропатии [13]

А. Диффузная нейропатия:

1. Дистальная симметричная полинейропатия:

- с преимущественным поражением тонких нервных волокон;
- с преимущественным поражением толстых нервных волокон;
- смешанная (наиболее распространенная).

2. Автономная нейропатия:

- Кардиоваскулярная:

- снижение вариабельности сердечного ритма;
- тахикардия покоя;
- ортостатическая гипотензия;
- внезапная смерть (злокачественная аритмия).

- Гастроинтестинальная:

- диабетический гастропарез (гастропатия);
- диабетическая энтеропатия (диарея);
- снижение моторики толстого кишечника

(констипация).

- Урогенитальная:

➤ диабетическая цистопатия (нейрогенный мочевой пузырь);

- эректильная дисфункция;
- женская сексуальная дисфункция.

- Судомоторная дисфункция:

- дистальный гипогидроз/ангидроз

- Нарушение распознавания гипогликемий

Б. Мононейропатия (мононевриты различной локализации) (атипичные формы):

1. Изолированные поражения черепно-мозговых или периферических нервов

2. Мононевриты различной локализации (в том случае, если полинейропатия исключена)

В. Радикулопатия или полирадикулопатия (атипичные формы):

1. Радикулоплексопатия (пояснично-крестцовая полирадикулопатия, проксимальная моторная амиелотрофия)
2. Грудная радикулопатия

Г. Недиабетические нейропатии, сопутствующие СД:

1. Туннельные синдромы
2. Хроническая воспалительная демиелинизирующая полинейропатия
3. Радикулоплексопатия
4. Острая болевая нейропатия с поражением тонких нервных волокон

Комментарии: В современной медицинской литературе и в рекомендациях по диагностике и лечению поражений нервной системы у пациентов с СД, предлагаемых различными медицинскими сообществами, нет единой классификации ДНП. Термин «диффузная», использованный в приведенной выше классификации, отражает, в первую очередь, выраженность и распространенность поражения нервного волокна. Согласно современным данным связь автономной нейропатии и нераспознавания гипогликемий не является очевидной.

Стадии нейропатии:

- I. Доклиническая
- II. Клинических проявлений
- III. Осложнений

Для подавляющего числа пациентов с СД 1 и ДНП характерны жалобы на боли в нижних конечностях (боли в стопах различной интенсивности в покое, чаще в ночные и вечерние часы, онемение, парестезии, зябкость стоп, судороги в мышцах голеней и стоп, парестезии, жжение в стопах), сухость кожи, атрофия мышц, характерная деформация пальцев (молоткообразная деформация).

Комментарии: Необходимо помнить, что клиническая картина большого числа других заболеваний имеет сходные жалобы, неспецифические для ДНП. Таким образом, при сборе анамнеза необходимо обратить внимание на наличие сопутствующих, непосредственно не связанных с СД заболеваний, которые могут участвовать в патогенезе возникновения болевого синдрома в нижних конечностях (артрозы, венозная недостаточность, радикулопатии и т.п.). Необходимо помнить, что перенесенные ранее травмы, оперативные вмешательства на нижних конечностях, острое нарушение мозгового кровообращения, сопровождающиеся различной степенью выраженности

поражением нервной проводимости в нижних конечностях, могут приводить к одностороннему изменению чувствительности.

Диагностика

- **Рекомендуется** проводить оценку клинических признаков у пациентов с СД 1 не позднее, чем через 5 лет от дебюта СД, далее не реже 1 раза в год, для диагностики ДНП [199, 254, 255]

Уровень убедительности рекомендаций С (уровень достоверности доказательств – 5)

Комментарии: Для диагностики ДНП можно использовать диагностические шкалы, например:

- шкала симптомов нейропатии (*Neuropathy Symptom Score, NSS*) [256–258]. Сумма баллов >5 говорит о наличии выраженной нейропатии (см. приложение Г2);
 - Мичиганский опросник для скрининга нейропатии (*The Michigan Neuropath Screening Instrument, MNSI*) [188, 259–261]. Сумма баллов >2 позволяет подозревать наличие нейропатии (см. приложение Г3);
 - опросник DN4 для диагностики болевой нейропатии [262, 263]. Сумма баллов >4 свидетельствует о нейропатическом характере боли (приложение Г4).
- **Рекомендуется** проводить исследование периферической чувствительности у пациентов с СД 1 не позднее, чем через 5 лет от дебюта СД, далее не реже 1 раза в год, для диагностики ДНП [264].

Уровень убедительности рекомендаций В (уровень достоверности доказательств – 3)

Комментарии: Для диагностики ДНП достаточно тщательно собранного анамнеза, определения порога температурной (или тактильной) чувствительности, а также вибрационной чувствительности с помощью градуированного камертона 128 Гц [189]. В настоящее время не существует достоверных лабораторных исследований для подтверждения наличия ДНП.

- **Рекомендуется** проводить исследование с помощью монофиламента 10 г всем пациентам с СД 1 для определения риска формирования трофических язв стоп и ампутации [199, 265–267].

Уровень убедительности рекомендаций С (уровень достоверности доказательств – 4)

Комментарии: *Достоверность полученных результатов повышается при дополнительной оценке других видов чувствительности (вибрационной с помощью градуированного камертона 128 Гц, болевой, температурной) и/или сухожильных рефлексов [268].*

- **Рекомендуется** выявлять возможные симптомы и признаки автономной нейропатии у пациентов с СД 1 и диабетическими микроангиопатиями для своевременной диагностики безболевой ишемии миокарда [269].

Уровень убедительности рекомендаций В (уровень достоверности доказательств – 3)

- **Рекомендуется** проведение электромиографии периферических нервов всем пациентам с СД 1 при атипичной клинической картине поражения нервной системы для выявления редко встречающихся форм поражения периферических нервов при СД или сопутствующей неврологической патологии [270, 271].

Уровень убедительности рекомендаций С (уровень достоверности доказательств – 4)

Комментарии: *Проведение электронейромиографии периферических нервов у пациента с хроническим раневым дефектом стопы нецелесообразно, т.к. значительно усложняет обследование, а ее результат не повлияет на выработку плана лечебных мероприятий.*

- **Рекомендуется** выполнение конфокальной микроскопии роговицы (при возможности) пациентам с СД 1 с поражением немиелинизированных нервных волокон для ранней диагностики ДНП [272, 273].

Уровень убедительности рекомендаций С (уровень достоверности доказательств – 4)

Лечение

- **Рекомендуется** достижение и поддержание индивидуальных целевых показателей углеводного обмена у пациентов с СД 1 для успешного лечения ДНП [240, 274].

Уровень убедительности рекомендаций В (уровень достоверности доказательств – 2)

Комментарии: *Оптимизация гликемического контроля позволяет предотвратить или отсрочить развитие ДНП у пациентов с СД 1.*

- **Рекомендуется** применение медикаментозной терапии пациентам с СД 1 с болевой формой ДНП для купирования ее симптомов [168–174].

Уровень убедительности рекомендаций А (уровень достоверности доказательств – 1)

Комментарии: *Препараты, применяемые для лечения болевой формы диабетической нейропатии, представлены в табл. 15.*

Таблица 15. Препараты, применяемые для лечения болевой формы диабетической нейропатии

Класс препаратов	Механизм действия	Препараты (средняя терапевтическая доза)
Антиконвульсанты	Модулирование электрического потенциала кальциевых каналов	Прегабалин** (150–600 мг/сутки) Габапентин (300–3600 мг/сутки)
	Модулирование электрического потенциала натриевых каналов	Окскарбазепин (600 – 1800 мг/сутки) (только при атипичной нейропатии)
Трициклические антидепрессанты	Неспецифичное ингибирование обратного захвата серотонина и норадреналина	Амитриптилин** (25–150 мг/сутки)
Антидепрессанты – селективные ингибиторы обратного захвата серотонина и норадреналина	Высокоспецифичное ингибирование обратного захвата серотонина и норадреналина	Дулоксетин (60 -120 мг/сутки)
Опиаты	Блокада μ -опиоидных рецепторов	Трамадол** (100–400 мг/сутки)
Препараты местного действия	Местно-раздражающее	Капсаицин
	Местно-обезболивающее	Лидокаин

Реабилитация

- **Рекомендуется** достижение и поддержание индивидуальных целевых показателей гликемического контроля, применение обезболивающей терапии с учетом психосоматического состояния, уход за ногами пациентам с СД 1 и болевой ДНП для предотвращения прогрессирования осложнения и минимизации риска развития трофических язв [274].

Уровень убедительности рекомендаций С (уровень достоверности доказательств – 5)

Профилактика и диспансерное наблюдение

Единственным на сегодняшний день методом профилактики прогрессирования ДНП является достижение и поддержание индивидуальных целевых показателей углеводного и липидного обмена [275]. Оценку состояния периферической чувствительности необходимо проводить не реже 1 раза в год. Наличие сопутствующих заболеваний центральной нервной

системы и периферических нервов различного генеза, заболеваний периферических артерий может ускорить прогрессирование ДНП и ухудшить клинический прогноз.

7.5 Диабетическая остеоартропатия

Диабетическая остеоартропатия (ДОАП), нейроартропатия или стопа Шарко - безболевая, прогрессирующая деструкция одного или нескольких суставов стопы на фоне ДНП.

В результате демиелинизации моторных волокон развивается слабость связочного аппарата стоп, приводящая к нестабильности суставов. Автономная нейропатия приводит к денервации сосудистой стенки и, как следствие, развитию артерио-венозных шунтов и, как следствие, усилению кровотока, что ведет к активации резорбции костной ткани и остеопении. Кость теряет не только плотность, но и эластичность, что делает скелет стопы менее устойчивым к травмам. Как правило, пусковым фактором ДОАП является мелкая, не замеченная пациентом механическая травма. Незначительное по силе внешнее воздействие приводит к переломам костей, подвывихам и вывихам суставов. Ситуация усугубляется отсутствием протективной болевой чувствительности. Пациент продолжает опираться на поврежденную конечность, что приводит к вовлечению в процесс новых костей и суставов. Развивается остеохондральная фрагментация и выраженная дегенерация суставов. В тяжелых случаях стопа может полностью утратить опорную функцию, что может потребовать проведения ампутации. Доказано, что пациенты с ДНП имеют большую частоту развития костно-суставных изменений, чем лица без неврологических нарушений.

Различные исследования ДОАП выявили высокую частоту ее развития у пациентов с длительностью СД более 12 лет, независимо от возраста и пола. У большинства обследованных процесс односторонний, тогда как двустороннее поражение встречается лишь в 9-25% случаев. Как правило, это лица с длительной декомпенсацией СД. Отмечено, что у 73% пациентов предшествующие деформации, травмы не регистрировались.

Классификация

В клинической картине ДОАП выделяют острую и хроническую стадии. Острая стадия характеризуется преобладанием воспалительных процессов в ответ на имеющееся повреждение.

Классификация ДОАП приведена в табл. 16.

Таблица 16. Классификация диабетической остеоартропатии на основании клинической картины, МРТ/МСКТ признаков [276]

Стадии	Клиническая картина	МРТ/МСКТ признаки
Активная стадия Фаза 0	Умеренно выраженное воспаление (отек, локальная гипертермия, иногда боль, повышенный риск травматизации при ходьбе), нет выраженных деформаций	<u>Обязательные:</u> отек костного мозга и мягких тканей, нет нарушения кортикального слоя. <u>Возможные:</u> субхондральные трабекулярные микротрещины, повреждение связок.
Активная стадия Фаза 1	Выраженное воспаление (отек, локальная гипертермия, иногда боль, повышенный риск травматизации при ходьбе), выраженная деформация	<u>Обязательные:</u> переломы с нарушением кортикального слоя, отек костного мозга и/или отек мягких тканей. <u>Возможные:</u> остеоартрит, кисты, повреждение хряща, остеохондроз, внутрисуставной выпот, скопление жидкости в суставах, костные эрозии/некрозы, лизис кости, деструкция и фрагментация кости, вывихи/подвывихи суставов, повреждение связок, теносиновииты, дислокация костей.
Неактивная стадия Фаза 0	Нет признаков воспаления, нет деформации	Отсутствие изменений или незначительный отек костного мозга, субхондральный склероз, кисты кости, остеоартроз, повреждение связок.
Неактивная стадия Фаза 1	Нет воспаления, стойкая выраженная деформация, анкилозы	Остаточный отек костного мозга, кортикальная мозоль, выпот, субхондральные кисты, деструкция и дислокация суставов, фиброз, образование остеофитов, ремоделирование кости, нарушения хряща и связок, анкилоз, псевдоартроз.

Диагностика

- **Рекомендуется** проведение клинического и инструментального обследования пациентам с СД 1 для диагностики ДООП [13, 196, 277].

Уровень убедительности рекомендаций С (уровень достоверности доказательств – 5)

Комментарии: *Диагноз ДООП устанавливается на основании характерных данных анамнеза, жалоб и клинической картины (гипертермия, деформация, отек пораженной конечности), результатов инструментальных и лабораторных методов исследования. В типичных случаях диагноз не вызывает затруднений [13, 196, 277]. Специфических для ДООП маркеров костного метаболизма и тестов лабораторной диагностики в настоящее время нет. Основным методом инструментальной диагностики и дифференциальной диагностики ДООП остается рентгенография. При этом на рентгенограмме отражаются гипертрофические, либо атрофические изменения, возникающие в ответ на повреждение. В типичных случаях для постановки диагноза в хронической стадии ДООП не требуется других дополнительных инструментальных методов обследования.*

- **Рекомендуется** проводить инфракрасную термометрию кожи пораженной и непораженной конечности всем пациентам с СД 1 с подозрением на острую стадию ДОАП для диагностики данного осложнения [13, 196, 277].

Уровень убедительности рекомендаций С (уровень достоверности доказательств - 5)

- **Рекомендуется** проведение МРТ стопы и голеностопного сустава пациентам с СД 1 с подозрением на ДОАП для верификации острой стадии ДОАП [13, 196, 276, 278].

Уровень убедительности рекомендаций С (уровень достоверности доказательств - 5)

Комментарии: Основные сложности возникают при диагностике острой стадии осложнения, когда, при наличии типичной клинической картины, рентгенографические изменения отсутствуют, а также при проведении дифференциального диагноза ДОАП и остеомиелита. В этой связи следует обратить особое внимание на то, что отсутствие изменений на рентгенограмме при наличии клинической картины (отек, гипертермия, деформация стопы) не означает отсутствия ДОАП. Несоответствие клинической и рентгенологической картин наблюдается на ранних стадиях развития осложнения достаточно часто («предварительная стадия», «стадия 0»). В такой ситуации тщательно собранный анамнез, клинический осмотр с проведением неврологических тестов и МРТ помогут с большой долей вероятности поставить диагноз ДОАП.

- **Рекомендуется** проведение МРТ пораженной стопы и голеностопного сустава пациентам с СД 1 для дифференциальной диагностики ДОАП и остеомиелита [196, 279, 280].

Уровень убедительности рекомендаций С (уровень достоверности доказательств - 5)

Комментарии: При наличии ДОАП с плантарной язвой необходимо провести дифференциальный диагноз между острой стадией ДОАП и остеомиелитом. Это имеет ключевое значение для назначения адекватной антибактериальной терапии и выбора тактики хирургической коррекции. Для проведения диагностического поиска показаны дополнительные методы обследования (фистулография, мультиспиральная компьютерная томография). Сочетание позитронно-эмиссионной томографии и компьютерной томографии (ПЭТ/КТ) позволяет с высокой точностью обнаружить локализацию патологических изменений на самых

ранних стадиях, проследить за стадиями развития и количественно оценить метаболическую активность процесса, для контроля прогрессирования осложнения.

Лечение

- **Рекомендуется** разгрузка пораженной конечности с помощью индивидуальной разгрузочной повязки (ИРП) или ортеза всем пациентам с СД 1 с острой стадией ДОАП для предотвращения прогрессирования деструктивных процессов в костно-суставном аппарате стопы [13, 196, 199, 281–283].

Уровень убедительности рекомендаций С (уровень достоверности доказательств - 4)

Комментарии: *Комплекс лечебных мероприятий при ДОАП определяется стадией осложнения. Основной целью лечения в острой стадии процесса является, предотвращение развития дальнейшей деформации и травматизации стопы. Для достижения поставленной цели применяются методы максимальной разгрузки пораженной конечности – наложение ИРП или использование ортопедического аппарата (ортеза). Иммобилизацию конечности необходимо начинать как можно раньше. При наличии клинической картины, соответствующей острой стадии ДОАП (отек, гипертермия стопы) и отсутствии инструментального подтверждения (рентгеннегативная стадия, невозможность проведения МРТ) лечебная тактика должна быть такой же, как при установленном диагнозе ДОАП. Относительным противопоказанием для наложения несъемного варианта ИРП при ДОАП является наличие язвенного дефекта, требующего ежедневного контроля и смены повязки. Абсолютным противопоказанием для наложения ИРП (как несъемного, так и съемного вариантов) является наличие обширного гнойно-деструктивного процесса, требующего обязательной хирургической обработки.*

- **Рекомендуется** использовать ИРП в течение 4-8 мес. пациентам с СД 1 до перехода острой стадии ДОАП в хроническую для предотвращения возможной деформации сустава [13, 196, 281].

Уровень убедительности рекомендаций С (уровень достоверности доказательств - 4)

Комментарии: *В настоящее время нет убедительных доказательств эффективности использования лекарственных препаратов для лечения ДОАП (бисфосфонаты, кальцитонин). Кроме того, бисфосфонаты противопоказаны при*

нарушении функции почек, которое достаточно часто выявляется у пациентов с длительно текущим и плохо контролируемым СД.

- **Рекомендуется** постоянное ношение сложной ортопедической обуви пациентам с СД 1 с хронической стадией ДОАП для предотвращения травматизации стопы, новых переломов и образования плантарных язвенных дефектов [13, 199].

Уровень убедительности рекомендаций С (уровень достоверности доказательств - 5)

Комментарии: *Целью лечебно – профилактических мероприятий на стадии консолидации (хронической стадии) является предотвращение травматизации стопы, новых переломов и образования плантарных язвенных дефектов. На этой стадии нет необходимости в максимальной постоянной иммобилизации конечности. После снятия ИРП рекомендовано постепенное расширение двигательного режима. В качестве промежуточных методов фиксации и разгрузки стопы можно применять съёмный ИРП не на целый день, а также использовать ортопедические аппараты. Принципиально важное значение в хронической стадии отведено выбору обуви. Требования к обуви зависят от типа поражения и сформировавшейся деформации стопы. Если деформация стопы минимальна, достаточно постоянного ношения профилактической обуви для пациентов с СД. Если сформировалась выраженная деформация стопы или деформация по типу «стопы-качалки», то необходимо проведение консультации врача-ортопеда-травматолога и изготовление сложной ортопедической обуви.*

- **Рекомендуется** консультация врача-травматолога-ортопеда пациентам с СД 1 с выраженной деформацией конечности вследствие ДОАП для решения вопроса о возможности выполнения оперативного корригирующего вмешательства [13, 284].

Уровень убедительности рекомендаций С (уровень достоверности доказательств - 5)

Комментарии: *В последнее время все большее распространение приобретает реконструктивная хирургия ДОАП. Основным показанием к проведению оперативных вмешательств на стопе является неэффективность консервативных методов лечения, которая проявляется рецидивирующими плантарными язвенными дефектами и/или невозможностью сохранять стабильность стопы во время ходьбы. Оперативное вмешательство должно четко соответствовать поставленной задаче. Если преобладает нестабильность в области голеностопного или других суставов, применяется артродез с жесткой внутренней фиксацией. В*

случае рецидивирования язвенных дефектов выполняется экзостэктомия с последующей хирургической обработкой раны. Если язвенный дефект осложняется остеомиелитом, проводится антимикробная терапия, экзостэктомия, хирургическая обработка раны. Достаточно часто выявляется укорочение ахиллова сухожилия, которая ведет к дополнительной деформации стопы и увеличению нагрузочного давления на передний отдел стопы. Таким пациентам показано оперативное вмешательство по удлинению ахиллова сухожилия. Лечебная тактика в послеоперационном периоде полностью соответствует ведению пациента с острой стадией ДОАП: иммобилизация, включая изготовление ИРП, дозированное расширение двигательного режима после заживления.

Реабилитация

Реабилитация предусматривает регулярные консультации врача-травматолога-ортопеда пациентов с СД 1 и с хронической стадией ДОАП для подбора индивидуального ортопедического пособия (готовая терапевтическая обувь, изготовление тьютора или ортеза, изготовление индивидуальной ортопедической обуви). Адекватность изготовленной ортопедической обуви должна регулярно оцениваться лечащим врачом (врачом-эндокринологом, хирургом, специалистом кабинета диабетической стопы); обувь должна меняться не реже 1 раза в год.

Профилактика и диспансерное наблюдение

Профилактика прогрессирования ДОАП включает в себя поддержание обучение правилам ухода за ногами, при необходимости профессиональный подиатрический уход, постоянное ношение готовой или индивидуальной ортопедической обуви, динамическое наблюдение у врача-эндокринолога и врача-ортопеда-травматолога по месту жительства.

7.6 Особенности сердечно-сосудистых заболеваний при сахарном диабете 1 типа

Артериальная гипертензия (АГ) - это синдром повышения систолического АД ≥ 140 мм рт.ст. и/или диастолического АД ≥ 90 мм рт.ст. при гипертонической болезни и симптоматических АГ, приводящего к поражению органов-мишеней.

Ортостатическая гипотензия (ОГ) - это зафиксированное снижение систолического АД на 20 и более мм рт.ст. и/или диастолического АД на 10 и более мм рт.ст. в течение 3 минут после вставания или поднятия головного конца стола с изменяемым наклоном как минимум на 60 градусов.

Ишемическая болезнь сердца (ИБС) - термин, объединяющий группу заболеваний в основе патологического процесса которого лежит несоответствие между потребностью сердца в кровоснабжении и его реальным осуществлением вследствие

быстро прогрессирующего коронарного атеросклероза.

Хроническая сердечная недостаточность (ХСН) - клинический синдром, характеризующийся типичными жалобами (одышка, отеки лодыжек, усталость и другие), которые могут сопровождаться клиническими симптомами (повышенное давление в яремных венах, хрипы в легких, периферические отеки), вызванный нарушением структуры и/или функции сердца, что приводит к уменьшению сердечного выброса и/или повышению внутрисердечного давления в покое или во время нагрузки.

Подробные данные по ведению пациентов с сердечно-сосудистой патологией представлены в соответствующих клинических рекомендациях.

7.6.1 Особенности артериальной гипертензии при сахарном диабете 1 типа

Распространенность АГ среди пациентов с СД 1 выше, чем в среднем в популяции и составляет до 49% [285, 286].

Повышение офисного АД $\geq 140/90$ и/или офисного диастолического АД ≥ 90 мм рт.ст. может свидетельствовать о наличии АГ (табл. 17).

Таблица 17. Определение артериальной гипертензии по офисным и внеофисным значениям артериального давления (EHS/ESC 2018)

Категории	САД (мм рт. ст.)		ДАД (мм рт. ст.)
Офисное АД	≥ 140	и/или	≥ 90
Амбулаторное АД			
Дневное (бодрствование)	≥ 135	и/или	≥ 85
Ночное (сон)	≥ 120	и/или	≥ 70
Суточное	≥ 130	и/или	≥ 80
Домашнее АД	≥ 130	и/или	≥ 85

Классификация уровней АД у лиц старше 18 лет представлена в табл. 18. Если значения систолического АД (САД) и диастолического АД (ДАД) попадают в разные категории, то степень тяжести АГ оценивается по более высокой категории.

Таблица 18. Классификация артериальной гипертензии по уровню артериального давления (EHS/ESC 2018)

Категории АД	САД (мм рт.ст.)		ДАД (мм рт.ст.)
Оптимальное	< 120	и	< 80
Нормальное	120–129	и/или	80–84
Высокое нормальное	130–139	и/или	85–89
АГ 1-й степени	140–159	и/или	90–99
АГ 2-й степени	160–179	и/или	100–109
АГ 3-й степени	≥ 180	и/или	≥ 110
Изолированная систолическая АГ	≥ 140	и	< 90

Диагностика

Всем пациентам с СД 1 и АГ следует проводить сбор жалоб и анамнеза. У пациентов с СД

1, как и у лиц без СД, повышение АД может протекать бессимптомно [287, 288]. При сборе анамнеза следует выяснить длительность существования АГ, уровни повышения АД, наличие гипертонических кризов, личностные особенности пациента, предшествующую антигипертензивную терапию: применяемые антигипертензивные препараты, их эффективность и переносимость; провести оценку факторов риска развития АГ - наследственная отягощенность по АГ или другим сердечно-сосудистым заболеваниям, курение, нерациональное питание, ожирение, низкая физическая активность, наличие ДН. Лабораторная и инструментальная диагностика пациентов с АГ и СД 1 аналогична таковой у пациентов без СД и представлена в соответствующих клинических рекомендациях [287, 288].

- **Рекомендуется** измерение АД в несколько повторов каждому пациенту с СД 1 при любом рутинном посещении врача для диагностики АГ [289, 290].

Уровень убедительности рекомендаций С (уровень достоверности доказательств – 5)

- **Рекомендуется** контролировать АД в домашних условиях всем пациентам с СД 1 и АГ с целью повышения приверженности к лечению и оценки эффективности проводимой терапии [287, 288, 291].

Уровень убедительности рекомендаций С (уровень достоверности доказательств – 5)

Комментарии: *Амбулаторное мониторирование АД позволяет исключить гипертонию «белого халата», провести оценку эффективности терапии. Значения АД, полученные при измерении в домашних условиях, сильнее коррелируют с сердечно-сосудистым риском по сравнению с офисными измерениями.*

Лечение

Основная цель лечения пациентов с АГ и СД 1, как и в общей популяции, состоит в максимальном снижении риска развития сердечно-сосудистых осложнений и смерти от них. Для достижения этой цели требуется не только снижение АД до целевого уровня, но и коррекция всех модифицируемых факторов (курение, дислипидемия, гипергликемия, ожирение), предупреждение, замедление темпа прогрессирования и/или уменьшение поражения органов-мишеней, а также лечение ассоциированных и сопутствующих заболеваний.

- **Рекомендуется** антигипертензивная терапия пациентам с АГ и СД 1 с достижением целевых показателей АД в зависимости от возраста, с учетом

индивидуальных особенностей пациента для снижения риска развития сердечно-сосудистых событий и осложнений [63, 65, 67–69].

Уровень убедительности рекомендаций А (уровень достоверности доказательств – 1)

Комментарии: *Целевые уровни АД для пациентов с АГ и СД 1 представлены в табл. 8. Достижение целевого АД следует проводить с учетом возраста и индивидуальных особенностей пациента, в том числе переносимости достигнутых показателей АД.*

- **Рекомендуется** проведение мероприятий по изменению образа жизни пациентам с АГ и СД 1 для достижения целевых уровней АД и снижения риска сердечно-сосудистых событий [68].

Уровень убедительности рекомендаций С (уровень достоверности доказательств – 5)

Комментарии: *Мероприятия по изменению образа жизни включают:*

- 1) *Ограничение употребления поваренной соли до 5 г/сут;*
 - 2) *Увеличение потребления овощей до 300 гр в сутки, орехов, ненасыщенных жирных кислот – оливкового масла; низкое потребление красного мяса; потребление молочных продуктов с низким содержанием жира; употребление рыбы не реже 2 р в неделю;*
 - 3) *Контроль массы тела (поддерживать ИМТ 20- 25 кг/м², окружность талии менее 102 см у мужчин и менее 88 см у женщин);*
 - 4) *Употребление алкоголя не более 14 единиц в неделю для мужчин и 7 единиц в неделю для женщин (1 единица = 125 мл вина или 250 мл пива);*
 - 5) *Отказ от курения;*
 - 6) *Регулярные аэробные физические нагрузки по 30-40 минут 5-7 дней в неделю.*
- **Рекомендуются** к назначению в составе моно- или комбинированной медикаментозной антигипертензивной терапии следующие группы лекарственных препаратов, обладающих ангио- и нефропротекцией - иАПФ, блокаторы рецепторов ангиотензина II, блокаторы кальциевых каналов дигидропиридинового ряда, тиазидоподобные диуретики - всем пациентам с АГ и СД 1 для снижения риска сердечно-сосудистых событий [287, 288, 291–293].

Уровень убедительности рекомендаций С (уровень достоверности доказательств – 5)

Комментарии: Пациентам с АГ $\geq 150/90$ мм рт. ст. старт медикаментозной терапии следует проводить с допустимой комбинации двух лекарственных средств, предпочтительно в одной таблетке. Пациентам с АД $< 150/90$ мм рт.ст. целесообразно рассмотреть назначение монотерапии. Алгоритм лечения АГ представлен в соответствующих клинических рекомендациях [288]. Комбинация иАПФ и блокаторов рецепторов ангиотензина II не рекомендуются к назначению.

- **Рекомендуется** назначение иАПФ или блокаторов рецепторов ангиотензина II пациентам с АГ и СД 1 и соотношением альбумин/креатинин в утренней порции мочи > 3 мг/ммоль в качестве лекарственных препаратов первой линии антигипертензивной терапии при отсутствии противопоказаний для профилактики прогрессирования ХБП и снижения риска сердечно-сосудистых событий [291, 292].

Уровень убедительности рекомендаций А (уровень достоверности доказательств – 1)

- **Рекомендуется** определение уровня калия, креатинина в сыворотке крови, расчет СКФ не реже 1 раза в год у пациентов, получающих иАПФ или блокаторы рецепторов ангиотензина II, диуретики, для оценки безопасности проводимой терапии и выявления гиперкалиемии [21, 213].

Уровень убедительности рекомендаций В (уровень достоверности доказательств – 3)

7.6.2 Ортостатическая гипотензия

ОГ – это зафиксированное снижение САД на 20 и более мм рт.ст. и/или ДАД на 10 и более мм рт.ст. в течение 3 минут после вставания или поднятия головного конца стола с изменяемым наклоном как минимум на 60 градусов [294, 295]. ОГ встречается у 16-32% пациентов с СД 1 и ассоциируется с наличием микро- и макрососудистых осложнений, длительностью заболевания и качеством контроля гликемии [296]. Следует отметить, что работ по диагностике и лечению ОГ у пациентов с СД 1 не проводилось. Рекомендации, представленные в данном разделе основаны на данных, полученных в исследованиях у пациентов с ОГ в общей популяции.

Диагностика

- **Рекомендуется** активно опрашивать на предмет жалоб на головокружения, учащенное сердцебиение, слабость, эпизоды падений, потери сознания, а также уточнять условия возникновения данных симптомов (связь с изменением

положения тела (вставанием), приемами пищи, временем суток (утренние часы)) у пациентов с СД 1 для диагностики ОГ [189, 294, 295].

Уровень убедительности рекомендаций С (уровень достоверности доказательств – 5)

Комментарии: *Группами риска по развитию ОГ следует считать пациентов с большой длительностью СД, наличием микрососудистых и нейропатических осложнений, пожилых и ослабленных, получающих многокомпонентную медикаментозную терапию.*

- **Рекомендуется** измерение АД в положении лежа (или сидя) после 5 минут нахождения в этом положении, а затем измерение АД в положении стоя на 1 и 3 минутах после вставания всем пациентам с СД 1 с подозрением на ОГ для ее диагностики [294, 295].

Уровень убедительности рекомендаций С (уровень достоверности доказательств – 5)

Комментарии: *Данный тест может быть проведен с применением стола с изменяемым углом наклона. Диагностическими являются цифры снижения САД на 20 и более мм рт.ст. и/или ДАД на 10 и более мм рт.ст. При получении сомнительного или отрицательного результата теста у пациента с высокой вероятностью наличия ОГ следует рассмотреть возможность повторения теста в других условиях (например, в ранние утренние часы, после приема пищи, с учетом приема лекарств, строго из исходного положения лежа, а не сидя). Персоналу необходимо соблюдать настороженность в отношении повышенного риска падений пациентов при резком вставании во время проведения теста. Для пациентов с исходно повышенным АД в положении лежа (САД 150 мм рт.ст. и выше и/или ДАД 90 мм рт.ст. и выше) снижение на 30 мм рт.ст. САД и на 15 мм рт.ст. ДАД может считаться более подходящим критерием диагностики ОГ [294].*

- **Рекомендуется** провести поиск других причин, которые могут вызывать схожие симптомы – сопутствующих заболеваний, действия ряда лекарственных препаратов или их взаимодействия между собой у пациентов с СД 1 для дифференциальной диагностики ОГ с другими состояниями [189, 294, 295].

Уровень убедительности рекомендаций С (уровень достоверности доказательств – 5)

Комментарии: *Подобные симптомы может провоцировать большой список лекарственных препаратов (антиадренэргические, антиангинальные,*

антиаритмические, антихолинэргические препараты, диуретики, иАПФ, блокаторы рецепторов ангиотензина II, седативные препараты, нейролептики, антидепрессанты и другие), прием наркотических средств, алкоголя. Необходимо также помнить о состояниях, связанных с уменьшением объема циркулирующей крови (острая кровопотеря, дегидратация), сердечно-сосудистых заболеваниях (аритмии, сердечная недостаточность, миокардиты, перикардиты, клапанные пороки сердца, нарушения работы кардиостимулятора), надпочечниковой недостаточности, беременности и послеродовом периоде.

Лечение

Лечение ОГ часто вызывает затруднения и требует от врача последовательного и комплексного подхода [189, 294].

- **Рекомендуется** выбрать немедикаментозные методы и исключить другие причины появления симптомов, а также пересмотреть лекарственную терапию сопутствующих заболеваний у пациентов с СД 1 для предотвращения постурального снижения АД [294, 295].

Уровень убедительности рекомендаций С (уровень достоверности доказательств – 5)

Комментарии: *Рекомендованные немедикаментозные методы лечения включают:*

- 1) *избегание провоцирующих ситуаций (резкая смена положения тела, резкое вставание);*
- 2) *физические упражнения и поощрение физической активности (детренированность усиливает проявления ортостатической гипотензии);*
- 3) *позиционные маневры перед вставанием (перекрещивание ног, сидение на корточках, сокращения мышц нижних конечностей и живота, спать в положении с приподнятым головным концом кровати);*
- 4) *употребление достаточного количества жидкости и поваренной соли при отсутствии противопоказаний (рекомендуется «болюсное» питье перед вставанием с постели – подготовить заранее 480 мл воды комнатной температуры, в течение 5 минут пациент выпивает, сколько может);*
- 5) *соблюдение режима питания (избегать приема горячей пищи и напитков, больших порций, повышенного содержания углеводов);*
- 6) *избегание по возможности лекарственных средств, которые могут усиливать гипотонию;*

- 7) ношение компрессионного трикотажа (эластичское белье второго класса компрессии на всю длину ног и/или плотно прилегающий к животу и тазу пациента эластичский пояс);
- 8) избегание состояний с повышением температуры тела (пребывания в жарком помещении с повышенной влажностью, чрезмерных физических нагрузок).

Прежде, чем перейти к последующим шагам в лечении, следует провести оценку эффективности принимаемых мер через 2 недели. Необходимо изучение влияния назначенных пациенту лекарственных препаратов на симптомы и течение данного осложнения. При содействии врачей других специальностей следует, по возможности, пересмотреть лекарственную терапию (прекращение приема/замена/уменьшение дозы препарата). Зачастую пожилые пациенты обезвожены или потребляют недостаточно жидкости. Пациентам с ОГ рекомендуется употреблять как минимум 2 литра воды в день, предпочтительно распределить большее количество жидкости в первой половине дня с целью уменьшения проявлений никтурии и повышения АД в ночное время.

- **Рекомендуется** симптоматическая лекарственная терапия флудрокортизоном в дозе 0,1-0,2 мг/сут с учетом соотношения польза/риск пациентам с ОГ и СД 1 для стабилизации АД [189, 294, 295].

Уровень убедительности рекомендаций С (уровень достоверности доказательств – 5)

7.6.3 Особенности ишемической болезни сердца у пациентов с сахарным диабетом 1 типа

СД является независимым фактором риска АССЗ. Наличие СД повышает риск развития ИБС в 2-4 раза. К возрасту старше 40 лет у 40-50% пациентов с СД возникает, по меньшей мере, одно АССЗ. Течение ИБС зависит от длительности СД. ИБС во многих случаях протекает бессимптомно. У пациентов с СД высокая частота безболевых («немых») форм ИБС; до 60% инфарктов миокарда могут протекать малосимптомно. Для пациентов с СД характерно многососудистое, диффузное поражение коронарного русла и выраженный кальциноз коронарных артерий. Имеется большая вероятность рестеноза в месте имплантации стента. Смертность при развитии острого коронарного синдрома (ОКС) у пациентов с СД выше в 2-3 раза.

Диагностика

Обследование пациентов с СД для верификации ИБС в целом аналогично диагностическим подходам у пациента без СД с соответствующими показаниями к тестам

с физической нагрузкой, оценке миокардиальной перфузии и коронарной ангиографии. Сбор жалоб и анамнеза следует проводить всем пациентам с СД 1 и подозрением на ИБС. Оценку болевых ощущений при ИБС принято осуществлять по 3 категориям: локализация, характер и связь с физической нагрузкой. При наличии всех перечисленных критериев следует говорить о типичной стенокардии напряжения. Для пациентов с СД 1 характерна высокая частота малосимптомного (безболевого) и атипичного течения ИБС. Важным в диагностике ИБС для пациентов с СД 1 является оценка факторов риска развития ИБС [297]:

- 1) семейный анамнез по ИБС (<65 женщина и <55 мужчина родственник);
 - 2) вес и перераспределение жира, оценка анамнеза, ИМТ (ожирение ≥ 30 кг/м²) и окружность талии (абдоминальное ожирение > 94 см у мужчин и > 80 см у женщин)
 - 3) физическая активность – оценивается в настоящее время и в прошлом;
 - 4) дислипидемия (снижение ХЛВП и повышение ХЛНП);
 - 5) АГ (АД более 140/85 мм рт.ст.);
 - 6) табакокурение – на текущий момент, в прошлом и интенсивность;
 - 7) альбуминурия – анализ мочи на альбумин и уровень креатинина плазмы крови с расчетом СКФ;
 - 8) возраст пациента на момент дебюта гипергликемии, наследственность по СД, сосудистые осложнения¹, уровень глюкозы плазмы натощак, уровень HbA_{1c}.
- **Не рекомендуется** проведение рутинного скрининга ИБС у пациентов с СД 1 без клинических проявлений ИБС [297, 298].

Уровень убедительности рекомендаций С (уровень достоверности доказательств – 5)

Комментарии: *Проводить диагностические тесты на выявление ишемии миокарда необходимо, если результаты этого/их тестов меняют дальнейшую тактику лечения.*

- **Рекомендуется** регистрация ЭКГ в покое всем пациентам с СД 1 при подозрении на ИБС для уточнения наличия изменений в миокарде, нарушений ритма и проводимости [66, 297].

Уровень убедительности рекомендаций С (уровень достоверности доказательств – 5)

Комментарии: С целью диагностики ИБС у пациентов с СД 1 применяют методы исследования аналогичные для пациентов без СД с соответствующими показаниями и противопоказаниями [297].

- **Рекомендуется** проведение ЭХО-КГ с нагрузкой или однофотонной эмиссионной компьютерной томографии с физической нагрузкой или фармакологической пробой у пациентов с СД 1 и подозрением на ИБС, как и в общей популяции, с целью диагностики, как наиболее чувствительных и специфичных методов [66, 297].

Уровень убедительности рекомендаций С (уровень достоверности доказательств – 5)

Комментарии: ЭХО-КГ с нагрузкой и однофотонная эмиссионная компьютерная томография (ОФЭКТ) с физической нагрузкой или фармакологической пробой с использованием добутамина являются наиболее чувствительными и специфичными методами в диагностике ИБС. Проба с физической нагрузкой на беговой дорожке (тредмиле) или велоэргометре под контролем ЭКГ в 12-ти отведениях обладает меньшей чувствительностью и специфичностью по сравнению с ЭХО-КГ с нагрузкой и ОФЭКТ, однако связи с простотой проведения и широкой доступностью может использоваться как начальный метод диагностики у пациентов с подозрением на ИБС.

Лечение

- **Рекомендуется** проведение мероприятий по изменению образа жизни всем пациентам с ИБС и СД 1 для профилактики сердечно-сосудистых событий [297, 298].

Уровень убедительности рекомендаций С (уровень достоверности доказательств – 5)

Комментарии: Мероприятия по изменению образа включают:

- 1) отказ от курения;
 - 2) уменьшение содержания жиров в питании <35%, насыщенных жиров <10% и мононенасыщенных жиров >10% от общей калорийности;
 - 3) умеренная физическая нагрузка ≥ 150 мин/неделю;
 - 4) аэробные упражнения и тренировки на сопротивление, возможны их комбинации.
- **Рекомендуется** достижение и поддержание целевых уровней АД с учетом индивидуальных особенностей у пациентов с ИБС и СД 1 для снижения риска сердечно-сосудистых событий [66].

Уровень убедительности рекомендаций С (уровень достоверности доказательств – 5)

Комментарии: *Рекомендуемые целевые уровни АД у пациентов с ИБС и СД 1 представлены в табл. 8.*

- **Рекомендуется** назначение иАПФ и блокаторов рецепторов ангиотензина II пациентам с ИБС и СД 1 при отсутствии противопоказаний для снижения риска сердечно-сосудистых событий и осложнений [66, 297].

Уровень убедительности рекомендаций С (уровень достоверности доказательств – 5)

- **Рекомендуется** назначение бета-адреноблокаторов у пациентов с СД 1 и перенесенным инфарктом миокарда, со стабильной стенокардией напряжения с целью снижения риска сердечно-сосудистых событий [66, 297].

Уровень убедительности рекомендаций С (уровень достоверности доказательств – 5)

Комментарии: *У пациентов с СД следует отдавать предпочтение метаболически-нейтральным и высокоселективным бета-адреноблокаторам.*

- **Рекомендуется** достижение целевых показателей ХЛНП всем пациентам с ИБС и СД 1 с учетом индивидуальных особенностей для снижения риска сердечно-сосудистых событий и осложнений [56, 57, 66, 299–301].

Уровень убедительности рекомендаций А (уровень достоверности доказательств – 1)

Комментарии: *Рекомендуемые целевые уровни ХЛНП представлены в табл. 7.*

- **Рекомендуется** терапия ингибиторами ГМГ-КоА-редуктазы (статины) всем пациентам с СД 1 старше 40 лет, не достигшим целевого показателя ХЛНП, вне зависимости от наличия ИБС и другой сердечно-сосудистой патологии для профилактики прогрессирования АССЗ и сердечно-сосудистых осложнений [66, 299–301].

Уровень убедительности рекомендаций С (уровень достоверности доказательств – 5)

- **Рекомендуется** назначение селективного ингибитора абсорбции холестерина в кишечнике – эзетимиба пациентам с СД 1 и ИБС очень высокого сердечно-сосудистого риска с атеросклеротическим поражением нескольких сосудистых бассейнов или рецидивирующими атеротромботическими событиями и

недостаточным снижением ХЛНП на фоне приема максимально переносимых доз статинов для достижения целевого уровня ХЛНП и снижения риска сердечно-сосудистых событий [66, 299].

Уровень убедительности рекомендаций С (уровень достоверности доказательств – 5)

- **Рекомендуется** назначение ингибиторов пропротеиновой конвертазы субтилизин-кексинового типа 9 (PCSK-9) – эволокумаба** или алирокумаба** пациентам с СД 1 и ИБС очень высокого сердечно-сосудистого риска с атеросклеротическим поражением нескольких сосудистых бассейнов или рецидивирующими атеротромботическими событиями и недостаточным снижением ХЛНП на фоне приема максимально переносимых доз статинов и эзетимиба или непереносимости статинов для достижения целевого уровня ХЛНП и снижения риска сердечно-сосудистых событий [66, 299, 302].

Уровень убедительности рекомендаций С (уровень достоверности доказательств – 5)

Комментарий: *Пациентам с СД 1 очень высокого сердечно-сосудистого риска с атеросклеротическим поражением нескольких сосудистых бассейнов или рецидивирующими атеротромботическими событиями и недостаточным снижением ХЛНП на фоне приема максимально переносимых доз статинов необходимо дополнительное назначение препаратов для достижения целевого уровня ХЛНП: селективного ингибитора абсорбции холестерина в кишечнике – эзетимиба или ингибиторов пропротеиновой конвертазы субтилизин-кексинового типа 9 (PCSK-9) – эволокумаба** или алирокумаба**.*

- **Рекомендуется** назначение ацетилсалициловой кислоты** в дозе 75-150 мг всем пациентам с ИБС и СД 1 с целью снижения риска сердечно-сосудистых событий [297, 298].

Уровень убедительности рекомендаций С (уровень достоверности доказательств – 5)

Комментарии: *Терапия ацетилсалициловой кислотой** не показана пациентам с СД без сердечно-сосудистых заболеваний. При непереносимости ацетилсалициловой кислоты** рекомендуется прием клопидогрела**.*

- **Рекомендуется** назначение двойной антиагрегантной терапии, включающей ацетилсалициловую кислоту** и блокатор P2Y12 рецепторов (АТХ группа-

антиагреганты), пациентам с ОКС и СД 1 с целью снижения риска сердечно-сосудистых событий [66, 297].

Уровень убедительности рекомендаций С (уровень достоверности доказательств – 5)

Комментарии: *Пациентам с ОКС после чрескожного вмешательства из препаратов группы блокаторов рецепторов P2Y12 предпочтителен прием прасугрела и тикагрелола** [303, 304].*

- **Рекомендуется** проведение реваскуляризации миокарда у пациентов с СД 1 с острыми формами ИБС или с сохраняющейся ишемией миокарда на фоне оптимальной медикаментозной терапии с целью устранения миокардиальной ишемии [66, 297].

Уровень убедительности рекомендаций С (уровень достоверности доказательств – 5)

Комментарии: *Необходимость проведения реваскуляризации миокарда должна быть определена индивидуально в каждом конкретном клиническом случае, учитывая тяжесть поражения коронарного русла, общее состояние пациента, наличие сопутствующих осложнений СД.*

Стратегия диспансерного наблюдения и реабилитации у пациентов с ИБС и СД 1 после реваскуляризации миокарда аналогична проводимой у пациентов без СД и представлена в соответствующих клинических рекомендациях [297].

7.6.4 Особенности хронической сердечной недостаточности у пациентов с сахарным диабетом 1 типа

Наиболее частая причина ХСН у пациентов с СД 1 является ИБС. Комплекс патофизиологических изменений (дисфункция автономной нервной системы, глюкотоксичность, оксидативный стресс) могут привести к значительному снижению коронарного резерва и развитию ХСН в условиях отсутствия ИБС.

Диагностика

Принципы диагностики и постановки диагноза идентичны у пациентов с и без СД.

- **Рекомендуется** исследование уровня натрийуретических пептидов (натрийуретический пептид В-типа и N-терминальный фрагмент натрийуретического пропептида В мозгового (NT-proBNP) в крови) у пациентов с СД 1 при подозрении на наличие ХСН в качестве начального теста диагностики [66, 305–307].

Уровень убедительности рекомендаций С (уровень достоверности доказательств – 5)

Комментарии: *Исследование натрийуретических пептидов у пациентов с СД 1 во многих случаях позволит определить генез одышки, особенно у пациентов с нефропатией.*

- **Рекомендовано** проведение ЭХО-КГ пациентам с СД 1 при подозрении на ХСН для ее диагностики [66, 305–307].

Уровень убедительности рекомендаций С (уровень достоверности доказательств – 5)

Комментарии: *ЭХО-КГ является наиболее широкодоступным методом диагностики у пациентов с подозрением на сердечную недостаточность. Данное исследование позволяет оценить структуры и функции миокарда в целях уточнения диагноза сердечной недостаточности (с сохраненной, средней или сниженной фракцией выброса) и определить тактику лечения. Проведение ЭХО-КГ может быть использовано в качестве начального теста, когда недоступно исследование натрийуретических пептидов.*

Лечение

Принципы лечения ХСН у пациентов с СД 1 аналогичны таковым у лиц без СД и представлены в соответствующих клинических рекомендациях. Вмешательства, которые применяются при лечении пациентов с ХСН для снижения заболеваемости и смертности, имеют такой же эффект при наличии или отсутствии СД [305, 306].

Стратегия диспансерного наблюдения и реабилитации у пациентов с ХСН и СД 1 аналогична проводимой у пациентов без СД и представлена в соответствующих клинических рекомендациях [306].

7.6.5 Особенности заболеваний артерий нижних конечностей у пациентов с сахарным диабетом 1 типа

Заболевания артерий нижних конечностей (ЗАНК) у пациентов с СД рассматриваются в рамках АССЗ. В настоящее время выявлены многочисленные факторы риска ЗАНК: генетическая предрасположенность к развитию атеросклероза, возраст старше 45 лет, курение, артериальная гипертония, ожирение, неудовлетворительный контроль и большая длительность СД, дислипидемия, ХБП, гипергомоцистеинемия [196]. Распространенность ЗАНК у пациентов с СД варьирует в пределах 10 – 40%, а при наличии хронических трофических язв нижних конечностей достигает 50%. Прогрессирование ЗАНК может привести к развитию критической ишемии, чья распространенность при СД

165 случаев на 1 млн. населения в год [196, 308]. Для длительно текущего СД 1, особенно осложненным ДН, характерно развитие атеросклероз Менкеберга – диффузного кальциноза средней оболочки артерии [309]. Единой классификация ЗАНК при СД в настоящее время нет. Использование раннее предлагаемых классификации Фонтейно-Покровского и Рутерфорда нецелесообразно, так как они не отражают степень тяжести хронической артериальной недостаточности при СД [13].

Диагностика

- **Рекомендуется** проводить сбор жалоб и анамнеза, пальпаторную оценку пульсации артерий стопы и голени ежегодно всем пациентам с СД 1 для первичной диагностики ЗАНК [66, 310–312].

Уровень убедительности рекомендаций С (уровень достоверности доказательств – 5)

Комментарии: *Пальпаторная оценка пульсации артерий нижних конечностей может быть затруднена или невозможна у пациентов с выраженными периферическими отеками или значимой деформацией стопы и голени [313]. Симптомы перемежающейся хромоты (боль, дискомфорт в мышцах нижних конечностей (чаще в икроножных мышцах, реже в ягодичной области, бедре и стопе), возникающие при физической нагрузке; наличие боли или дискомфорт в нижних конечностях в покое, усиливающиеся в положении лежа) могут отсутствовать у лиц с сопутствующей нейропатией. В этом случае, необходимо сделать акцент на осмотре конечностей с оценкой цвета кожи и состояния волосяного покрова [314].*

- **Рекомендуется** использовать расчет лодыжечно-плечевого индекса (ЛПИ) пациентам с СД 1 с клиническими проявлениями ЗАНК для скрининга заболевания [66, 315].

Уровень убедительности рекомендаций С (уровень достоверности доказательств – 5)

Комментарии: *ЛПИ в норме превышает 0,9. ЛПИ >1,3 свидетельствует о ригидности артериальной стенки и требует подтверждения нарушения проходимости другими визуализирующими методами диагностики, среди которых дуплексное сканирование артерий нижних конечностей является наиболее предпочтительным в связи со своей неинвазивностью.*

Лечение

- **Рекомендуется** отказ от курения всем курящим пациентам с СД 1 с ЗАНК с целью профилактики прогрессирования ЗАНК [66, 316].

Уровень убедительности рекомендаций С (уровень достоверности доказательств – 5)

- **Рекомендуется** достижение и поддержание целевых показателей гликемического контроля пациентам с СД 1 с ЗАНК с целью профилактики прогрессирования ЗАНК [41, 317, 318].

Уровень убедительности рекомендаций В (уровень достоверности доказательств – 2)

- **Рекомендуется** достижение и поддержание целевых показателей ХЛНП пациентам СД 1 с ЗАНК для профилактики прогрессирования ЗАНК [319, 320].

Уровень убедительности рекомендаций А (уровень достоверности доказательств – 1)

- **Рекомендуется** постоянный прием антиагрегантной терапии (ацетилсалициловая кислота** 100 мг в день) пациентам СД 1 с ЗАНК для профилактики прогрессирования осложнения [321, 322].

Уровень убедительности рекомендаций А (уровень достоверности доказательств – 2)

- **Рекомендуется** поддержание целевого уровня АД пациентам с СД 1 и ЗАНК для профилактики прогрессирования осложнения [323].

Уровень убедительности рекомендаций В (уровень достоверности доказательств – 2)

- **Рекомендуется** гипокалорийное питание и по возможности интенсификация физических нагрузок пациентам с СД 1 и ЗАНК и избыточной массой тела для снижения массы тела [66, 324].

Уровень убедительности рекомендаций С (уровень достоверности доказательств – 5)

Профилактика и диспансерное наблюдение

Профилактические мероприятия при ЗАНК должны быть направлены на поддержание кровотока пораженной конечности, предотвращения формирования трофических язв и потери конечности [13, 325].

Реабилитация

Реабилитация пациентов включает в себя поддержание индивидуальных целевых показателей углеводного и липидного обмена, АД, обучение правилам ухода за ногами, при необходимости профессиональный подиатрический уход [326].

7.6.6 Особенности критической ишемии нижних конечностей у пациентов с сахарным диабетом 1 типа

Критическая ишемия нижних конечностей (КИНК) - состояние, при котором имеет место выраженное снижение кровотока по магистральным артериям нижних конечностей, приводящее к гипоксии мягких тканей и угрожающее их жизнеспособности.

Классификация

Единой классификация КИНК при СД в настоящее время нет. Использование раннее предлагаемых классификации Фонтейна-Покровского и Рутерфорда нецелесообразно, так как они не отражают степень тяжести хронической артериальной недостаточности при СД [13].

Существует стратификация риска потери конечности по системе WIFI (Wound, Ischemia, foot Infection), основанная на оценке глубины раны, состояния периферического кровоснабжения и тяжести инфекционного процесса (Приложение Г5) [327].

Диагностика

Диагноз КИНК ставится на основании:

- 1) постоянная ишемическая боль в покое, требующая регулярного обезболивания в течение более чем двух недель;
- 2) наличие язвы или гангрены пальцев или стопы на фоне систолического давления в тибиальных артериях ≤ 50 мм рт.ст. или пальцевого давления ≤ 30 мм рт.ст. [325, 328].

- **Рекомендуется** проведение ультразвукового дуплексного сканирования артерий нижних конечностей, определения парциального давления кислорода в мягких тканях (оксиметрии), а при принятии решения об оперативном лечении – ангиографии артерий нижней конечности или магнитно-резонансной ангиографии, пациентам с СД 1 и клинической картиной КИНК для верификация уровня поражения [329].

Уровень убедительности рекомендаций В (уровень достоверности доказательств - 1)

Комментарии: В связи с необходимостью применения йодсодержащего контрастного вещества процедура должна проводиться с осторожностью в связи с риском развития контраст-индуцированной нефропатии и (редко) тяжелых

аллергических реакций. Необходимо проводить профилактику контраст-индуцированной нефропатии у пациентов с СД 1 (оценка рСКФ, отмена петлевых диуретиков, иАПФ, блокаторов рецепторов ангиотензина II, назначение регидратационной терапии в периоперационном периоде).

Лечение

- **Рекомендуется** срочная госпитализация в отделение сосудистой хирургии многопрофильного стационара пациентов с СД 1 и КИНК для проведения реваскуляризации конечности [330, 331].

Уровень убедительности рекомендаций В (уровень достоверности доказательств -3)

Комментарии: Решение вопроса о методе реваскуляризации может быть принято врачом-сердечно-сосудистым хирургом совместно с рентгенэндоваскулярным хирургом, врачом-хирургом и специалистом по диабетической стопе или врачом-эндокринологом. Для пациентов с СД 1 и выраженными стадиями ХБП и КИНК необходимо наличие отделения гемодиализа при выборе лечебного учреждения.

Реабилитация

- **Рекомендуется** активное динамическое наблюдение врача-эндокринолога и врача-сердечно-сосудистого хирурга с проведением ультразвукового дуплексного сканирования артерий нижних конечностей 1 раз в 3 месяца, постоянное применение двухкомпонентной дезагрегантной терапии (клопидогрел** + ацетилсалициловая кислота**) в течение не менее 6 месяцев пациентам с СД 1 после проведения реваскуляризирующего вмешательства для профилактики рестеноза артериального русла [332, 333].

Уровень убедительности рекомендаций В (уровень достоверности доказательств – 2)

Комментарии: Проведение антикоагулянтной и двойной дезагрегантной терапии у пациентов с СД требует оценки состояния глазного дна и своевременного проведения ЛКС [196].

Профилактика и диспансерное наблюдение

Основой профилактики развития КИНК являются достижение и поддержание индивидуальных значений гликемии и контроль сердечно-сосудистых факторов риска (отказ от курения, достижение и поддержание индивидуальных значений АД и ХЛНП), регулярные физические нагрузки. Пациенты, перенесшие реваскуляризацию артерий нижних конечностей по поводу КИНК, нуждаются в динамическом наблюдении врача-

эндокринолога, специалиста по диабетической стопе, врача-ангиохирурга по месту жительства с проведением ультразвукового дуплексного сканирования артерий нижних конечностей через 3 и 6 месяцев после оперативного лечения, далее 2 раза в год.

7.7 Особенности лечения сахарного диабета 1 типа при беременности

Беременность, развившаяся на фоне СД, сопровождается риском для здоровья матери и плода. Планирование беременности и поддержание физиологических значений уровня глюкозы у беременных с СД позволяет снизить частоту осложнений и течения и исходов беременности [334].

Подробные данные по ведению беременности и родоразрешению представлены в рекомендациях профильной профессиональной ассоциации.

- **Рекомендуется** планирование беременности у пациенток с СД 1 для профилактики развития пороков плода. [335–339].

Уровень убедительности рекомендаций А (уровень достоверности доказательств – 2)

Комментарии: *Эффективный метод контрацепции следует применять до тех пор, пока не будет проведено надлежащее обследование и подготовка к беременности. При планировании беременности необходимо исследование уровня HbA_{1c}, креатинина сыворотки крови, соотношение альбумин/креатинин мочи, уровня тиреотропного гормона, назначение фолиевой кислоты** в дозе не менее 400 мкг, препаратов калия йодида** 150 мкг.*

- **Рекомендуется** достижение целевых показателей гликемического контроля за 3-4 месяца до зачатия: HbA_{1c} < 6.5%, глюкоза плазмы натощак/перед едой/на ночь/ночью < 6,1 ммоль/л, глюкоза плазмы через 2 ч после еды < 7,8 ммоль/л пациенткам с СД 1, планирующим беременность, для профилактики неблагоприятных исходов беременности [334, 340–343].

Уровень убедительности рекомендаций В (уровень достоверности доказательств – 3)

Комментарии: *Необходимо информирование пациентки с СД 1 и членов ее семьи о возможных рисках для матери и плода при отсутствии достижения целевых показателей гликемического контроля на момент зачатия и во время беременности.*

- **Рекомендуется** отменить прием иАПФ и блокаторов рецепторов ангиотензина II пациенткам с СД 1, планирующим беременность, для предупреждения тератогенного влияния данных препаратов [344].

Уровень убедительности рекомендаций В (уровень достоверности доказательств – 3)

- **Рекомендуется** отменить прием статинов пациенткам с СД 1, планирующим беременность, для предупреждения тератогенного влияния данных препаратов [345].

Уровень убедительности рекомендаций В (уровень достоверности доказательств – 3)

- **Рекомендуются** осмотры врачом-офтальмологом всех пациенток с СД 1 при планировании беременности или в течение первого триместра беременности, далее 1 раз в триместр и не позднее, чем через 1 год после родоразрешения, с целью выявления диабетических изменений сетчатки [226, 343, 346].

Уровень убедительности рекомендаций С (уровень достоверности доказательств – 4)

Комментарии: *Риск развития и прогрессирования ДР и ДМО возрастает при определенных состояниях и периодах жизни пациентки, сопряженных с нарушениями гормонального статуса (беременность, состояние после искусственного прерывания беременности и другие).*

- **Рекомендуется** оценка стадии ХБП, консультация врача-нефролога пациенткам с СД 1, планирующим беременность, для оценки наличия и выраженности патологии почек в целях снижения рисков неблагоприятных исходов беременности и родоразрешения [347–350].

Уровень убедительности рекомендаций В (уровень достоверности доказательств – 3)

- **Рекомендуется** ежедневный самоконтроль гликемии во время беременности не менее 7 раз в сутки (перед и через 1 час или 2 часа после приемов пищи, на ночь), при плохом самочувствии, при необходимости (риск гипогликемии, титрация дозы пролонгированного инсулина) – в 3 и 6 ч пациенткам с СД 1 для оценки степени достижения целевых показателей гликемического контроля и своевременной коррекции терапии в целях снижения риска преэклампсии, неблагоприятных исходов беременности и родоразрешения [343, 351, 352].

Уровень убедительности рекомендаций В (уровень достоверности доказательств – 2)

- **Рекомендуется** применение НМГ у пациенток с СД 1 во время беременности в качестве дополнительного средства контроля гликемии для улучшения показателей гликемического контроля [45, 47, 55].

Уровень убедительности рекомендаций В (уровень достоверности доказательств – 2)

Комментарии: *Стандартизованные показатели НМГ и их целевые значения у пациенток с СД 1 во время беременности представлены в табл. 19 [45].*

Таблица 19. Стандартизованные показатели непрерывного мониторинга глюкозы и их целевые значения у беременных женщин с сахарным диабетом 1 типа

Показатель	Целевое значение
Основные	
Количество дней ношения устройства НМГ	≥14 дней
Доля времени с активным устройством НМГ	≥70%
Среднее значение уровня глюкозы	-
Время выше целевого диапазона: % измерений (время) в диапазоне >7,8 ммоль/л (Уровень 1)	<25% (<6 ч)
Время в целевом диапазоне: % измерений (время) в диапазоне 3,5-7,8 ммоль/л	>70% (>16 ч 48 мин)
Время ниже целевого диапазона: % измерений (время) в диапазоне <3,5 ммоль/л (Уровень 1)*	<4% (<1 ч)
Дополнительные	
Индикатор контроля уровня глюкозы	-
Вариабельности глюкозы (коэффициент вариабельности)	≤ 36 %
Время ниже целевого диапазона: % измерений (время) в диапазоне <3,0 ммоль/л (Уровень 2)	<1% (<15 мин)

* Включая значения < 3,0 ммоль/л

- **Рекомендуется** интенсифицированная инсулинотерапия в режиме многократных инъекций инсулина или помповая инсулинотерапия пациенткам с СД 1, планирующим беременность и во время беременности, для поддержания целевых показателей гликемического контроля [353, 354].

Уровень убедительности рекомендаций В (уровень достоверности доказательств – 2)

Комментарии: *Необходимо структурированное обучение пациенток с СД 1 принципам интенсифицированной инсулинотерапии в базис-болюсном режиме. Перевод на помповую инсулинотерапию должен осуществляться на этапе планирования беременности.*

- **Рекомендуется** поддержание целевых значений гликемического контроля (глюкоза плазмы натощак/перед едой/перед сном/3 ч <5,3 ммоль/л; глюкоза плазмы через 1 час после еды < 7,8 ммоль/л или через 2 часа после еды <6,7 ммоль/л; HbA_{1c} < 6,0 %) пациенткам с СД 1 во время беременности для снижения риска неблагоприятных исходов беременности для матери и плода [351, 352, 355–357].

Уровень убедительности рекомендаций А (уровень достоверности доказательств – 2)

Комментарии: Индивидуально могут быть определены другие целевые показатели гликемического контроля (при наличии сосудистых осложнений СД).

- **Рекомендуется** мультидисциплинарный подход к ведению беременности у пациенток с СД 1 - наблюдение врача-акушера-гинеколога, врача-эндокринолога и терапевта или врача общей практики для обеспечения комплексного ведения и профилактики неблагоприятных исходов беременности [358–361].

Уровень убедительности рекомендаций А (уровень достоверности доказательств – 2)

Комментарии: *Срок и метод родоразрешения определяется акушерскими показаниями. Для обеспечения комплексного подхода к родоразрешению и послеродовому ведению рекомендуется родоразрешение в специализированном роддоме.*

7.8 Вакцинация

Важность плановой вакцинации для лиц с СД 1 повысилась в связи с пандемией коронавирусной инфекции 2019 года (COVID-19). Предотвращение устранимых инфекций не только напрямую предотвращает заболеваемость, но и снижает количество госпитализаций, что может дополнительно снизить риск заражения инфекциями, такими как COVID-19. Взрослым пациентам с СД 1 следует делать прививки в соответствии с возрастными рекомендациями и эпидемическими показаниями.

- **Рекомендуется** обеспечить стандартно рекомендуемую вакцинацию взрослых пациентов с СД 1 в соответствии с национальным календарем прививок и календарем профилактических прививок по эпидемическим показаниям для профилактики заболевания гриппом [362–372]

Уровень убедительности рекомендаций А (уровень достоверности доказательств – 1).

Комментарии: *Грипп - это распространенное предотвратимое инфекционное заболевание, характеризующееся высокой смертностью и заболеваемостью уязвимых групп населения, включая как молодых, так и пожилых людей и лиц с хроническими заболеваниями. Вакцинация против гриппа, проведенная лицам с СД 1, значительно снижает количество госпитализаций по поводу гриппа и СД. Вакцинации против гриппа в предэпидемический период в первую очередь подлежат лица, относящиеся к категории высокого риска заболевания гриппом и неблагоприятных осложнений при заболевании, к которым относятся лица с СД 1.*

- **Рекомендуется** обеспечить стандартно рекомендуемую вакцинацию взрослых пациентов с СД 1 в соответствии с национальным календарем прививок и календарем профилактических прививок по эпидемическим показаниям для профилактики заболевания пневмококковой инфекцией [362, 363, 373–380].

Уровень убедительности рекомендаций А (уровень достоверности доказательств – 1).

Комментарии: *Как и грипп, пневмококковая пневмония - распространенное заболевание, которое можно предотвратить. Лица с СД 1 имеют повышенный риск именно бактериальной формы заболевания, преимущественно внутрибольничной, с высоким риском смертности (до 50%). Иммунизацию против пневмококковой инфекции можно проводить в течение всего года. Если планируется организация программы массовой вакцинации против гриппа, то удобно провести эту вакцинацию одновременно с иммунизацией против пневмококковой инфекции перед началом сезона острых респираторных заболеваний и гриппа, что соответствует рекомендациям Всемирной организации здравоохранения. При вакцинации коррекции дозы сахароснижающих препаратов или препаратов инсулина не требуется.*

- **Рекомендуется** обеспечить стандартно рекомендуемую вакцинацию взрослых пациентов с СД 1 в соответствии с национальным календарем прививок и календарем профилактических прививок по эпидемическим показаниям для профилактики заболевания гепатитом В [362, 363, 381–386].

Уровень убедительности рекомендаций А (уровень достоверности доказательств – 2).

Комментарии: *По сравнению с населением в целом, лица с СД 1 чаще заболевают гепатитом В. Это может быть связано с контактом с инфицированной кровью или с неправильным использованием оборудования (устройств для мониторинга глюкозы или инфицированных игл). Вакцинация против гепатита В в связи с более высокой*

вероятностью передачи рекомендуется взрослым с СД 1 в возрасте до 60 лет. Взрослым в возрасте 60 лет и старше вакцина против гепатита В может вводиться по усмотрению лечащего врача, исходя из вероятности заражения пациента гепатитом В.

- **Рекомендуется** обеспечить вакцинацию взрослых пациентов с СД 1 для профилактики заболевания новой коронавирусной инфекцией [387–397].

Уровень убедительности рекомендаций А (уровень достоверности доказательств – 2).

Комментарии: Пациенты с СД 1 имеют в 3-4 раза более высокие риски госпитализации, осложненного течения заболевания и неблагоприятных исходов новой коронавирусной инфекции COVID-19, вызванной вирусом SARS COV-2, по сравнению с людьми без СД. Наиболее существенными факторами риска более тяжелого течения заболевания и летальных исходов COVID-19 у больных СД являются неудовлетворительная компенсация СД (гликированный гемоглобин HbA1c > 9%), возраст старше 65 лет, наличие ожирения, осложнений СД) [398].

Общие противопоказания к вакцинации:

- гиперчувствительность к какому-либо компоненту вакцины или вакцины, содержащей аналогичные компоненты;
- тяжелые аллергические реакции в анамнезе;
- тяжелые поствакцинальные осложнения (анафилактический шок, тяжелые генерализованные аллергические реакции, судорожный синдром, температура выше 40 °С и т.д.) на введение первого компонента вакцины являются противопоказанием для введения второго компонента вакцины;
- острые инфекционные и неинфекционные заболевания, обострение хронических заболеваний (в этих случаях вакцинацию проводят через 2-4 недели после выздоровления или ремиссии. При нетяжелых ОРВИ, острых инфекционных заболеваниях ЖКТ вакцинацию проводят после нормализации температуры).

Дополнительные противопоказания к вакцинации пациентов с СД 1:

- острые осложнения СД (диабетический кетоацидоз, гиперосмолярное гипергликемическое состояние, лактацидоз, тяжелая гипогликемия).

Осторожность при проведении вакцинации:

- требуется пациентам с выраженной декомпенсацией СД.

Решение о проведении вакцинации принимается врачом после общего осмотра пациента с измерением температуры тела (в случае если температура превышает 37 °С, вакцинацию не проводят), после подписания информированного согласия пациента.

Критерии оценки качества медицинской помощи

Таблица 20. Критерии оценки качества медико-санитарной помощи при сахарном диабете 1 типа

№	Критерии качества	Оценка выполнения (Да/Нет)
1	Выполнен анализ крови биохимический общетерапевтический (белок общий, кальций общий, общий холестерин, холестерин липопротеидов низкой плотности, триглицериды, билирубин, мочевины, креатинин, аланинаминотрансфераза, аспаратаминотрансфераза, калий, натрий) не реже 1 раза в год	Да/Нет
2	Выполнено определение альбумина в утренней порции мочи или соотношения альбумина/креатинина в утренней порции мочи не реже 1 раза в год (при длительности сахарного диабета более 5 лет)	Да/Нет
3	Выполнен визуальный осмотр и пальпация мест инъекций и проверка техники инъекций инсулина не реже 1 раза в 6 месяцев	Да/Нет
4	Выполнен общий (клинический) анализ крови не реже 1 раза в год	Да/Нет
5	Выполнен общий (клинический) анализ мочи не реже 1 раза в год	Да/Нет
6	Выполнен прием (осмотр, консультация) врача-офтальмолога не реже 1 раза в год (при длительности сахарного диабета более 5 лет)	Да/Нет
7	Выполнен расчет скорости клубочковой фильтрации не реже 1 раза в год	Да/нет
8	Выполнена биомикроскопия глаза под мидриазом не реже 1 раза в год	Да/Нет
9	Выполнена регистрация электрокардиограммы не реже 1 раза в год	Да/Нет
10	Выполнено исследование уровня гликированного гемоглобина в крови не реже 1 раза в 3 месяца	Да/Нет
11	Выполнено комплексное обследование стоп (визуальный осмотр, оценка вибрационной, тактильной и температурной чувствительности нижних конечностей, определение пульсации на артериях стоп) не реже 1 раза в год (при длительности сахарного диабета более 5 лет)	Да/Нет
12	Проведен выбор индивидуальных целей гликемического контроля (уровней гликированного гемоглобина (HbA1c) и гликемии натощак/перед едой, через 2 часа после еды и на ночь/ночью) не реже 1 раза в год	Да/Нет
13	Даны рекомендации пациенту по самоконтролю гликемии не менее 4 раз в сутки с помощью глюкометра	Да/нет

14	Проведено назначение/коррекция инсулинотерапии для улучшения показателей гликемического контроля	Да/Нет
15	Проведено обучение в школе для пациентов с сахарным диабетом 1 раз в 3 года	Да/Нет

Таблица 21. Критерии оценки качества специализированной медицинской помощи при сахарном диабете 1 типа

№	Критерии качества	Оценка выполнения (Да/Нет)
1	Выполнен анализ крови биохимический общетерапевтический (белок общий, кальций общий, общий холестерин, холестерин липопротеидов низкой плотности, триглицериды, билирубин, мочевина, креатинин, аланинаминотрансфераза, аспаратаминотрансфераза, калий, натрий), если не выполнено амбулаторно за последний год	Да/Нет
2	Выполнено определение альбумина в утренней порции мочи или соотношения альбумина/креатинина в утренней порции мочи при длительности сахарного диабета более 5 лет, если не выполнено амбулаторно за последний год	Да/Нет
3	Выполнен визуальный осмотр и пальпация мест инъекций и проверка техники инъекций инсулина	Да/Нет
4	Выполнен общий (клинический) анализ крови, если не выполнено амбулаторно за последний год	Да/Нет
5	Выполнен общий (клинический) анализ мочи, если не выполнено амбулаторно за последний год	Да/Нет
6	Выполнен прием (осмотр, консультация) врача-офтальмолога, если не выполнено амбулаторно за последний год	Да/Нет
7	Выполнен расчет скорости клубочковой фильтрации, если не выполнено амбулаторно за последний год	Да/Нет
8	Выполнена биомикроскопия глаза под мидриазом, если не выполнено амбулаторно за последний год	Да/Нет
9	Выполнена регистрация электрокардиограммы, если не выполнено амбулаторно за последний год	Да/Нет
10	Выполнено исследование уровня гликированного гемоглобина в крови, если не выполнено амбулаторно за последние 3 месяца	Да/Нет
11	Выполнено комплексное обследование стоп (визуальный осмотр, оценка вибрационной, тактильной и температурной чувствительности нижних конечностей, определение пульсации на артериях стоп), если не выполнено амбулаторно за последний год	Да/Нет
12	Проведен выбор индивидуальных целей гликемического контроля (уровней гликированного гемоглобина (HbA1c) и гликемии натощак/перед едой, через 2 часа после еды и на ночь/ночью)	Да/Нет

13	Даны рекомендации пациенту по самоконтролю гликемии не менее 4 раз в сутки с помощью глюкометра	Да/Нет
14	Проведено назначение/коррекция инсулинотерапии для улучшения показателей гликемического контроля	Да/Нет
15	Проведено обучение в школе для пациентов с сахарным диабетом, если не было проведено за последние 3 года	Да/Нет

Список литературы

- [1] Дедов ИИ, Шестакова МВ. *Сахарный диабет типа 1: реалии и перспективы*. МИА, 2016.
- [2] Redondo MJ, Fain PR, Eisenbarth GS. Genetics of type 1A diabetes. *Recent Prog Horm Res* 2001; 56: 69–89.
- [3] Atkinson MA. The pathogenesis and natural history of type 1 diabetes. *Cold Spring Harb Perspect Med* 2012; 2: a007641.
- [4] Antvorskov JC, Josefsen K, Engkilde K, et al. Dietary gluten and the development of type 1 diabetes. *Diabetologia* 2014; 57: 1770–1780.
- [5] Kawasaki E. Type 1 diabetes and autoimmunity. *Clin Pediatr Endocrinol* 2014; 23: 99–105.
- [6] Lampasona V, Liberati D. Islet Autoantibodies. *Curr Diab Rep* 2016; 16: 53.
- [7] International Diabetes Federation. *IDF Diabetes Atlas. 9th ed.* 2019.
- [8] Дедов ИИ, Шестакова МВ, Викулова ОК, и др. Эпидемиологические характеристики сахарного диабета в Российской Федерации: клиничко-статистический анализ по данным регистра сахарного диабета на 01.01.2021. *Сахарный диабет* 2021; 3: InPrint.
- [9] World Health Organization, International Diabetes Federation. *Definition and diagnosis of diabetes mellitus and intermediate hyperglycaemia. Report of a WHO/IDF consultation*. Geneva, 2006.
- [10] World Health Organization. *Definition, diagnosis and classification of diabetes mellitus and its complications: report of a WHO consultation. Part 1, Diagnosis and classification of diabetes mellitus*. Geneva, 1999.
- [11] World Health Organization. *Classification of diabetes mellitus*. World Health Organization. 2019.
- [12] Hansen MP. Type 1 diabetes and polyglandular autoimmune syndrome: A review. *World J Diabetes* 2015; 6: 67.
- [13] Дедов ИИ, Шестакова МВ, Майоров АЮ, и др. Алгоритмы специализированной медицинской помощи больным сахарным диабетом / Под редакцией И.И. Дедова, М.В. Шестаковой, А.Ю. Майорова. – 9-й выпуск. *Сахарный диабет*; 22. Epub ahead of print 2019. DOI: 10.14341/DM221S1.
- [14] American Diabetes Association. 2. Classification and Diagnosis of Diabetes: Standards of Medical Care in

- Diabetes—2021. *Diabetes Care* 2021; 44: S15–S33.
- [15] International Expert Committee Report on the Role of the A1C Assay in the Diagnosis of Diabetes. *Diabetes Care* 2009; 32: 1327–1334.
- [16] World Health Organization. *Use of glycated haemoglobin (HbA1c) in diagnosis of diabetes mellitus: abbreviated report of a WHO consultation*. Geneva, 2011.
- [17] Umpierrez G, Korytkowski M. Diabetic emergencies — ketoacidosis, hyperglycaemic hyperosmolar state and hypoglycaemia. *Nat Rev Endocrinol* 2016; 12: 222–232.
- [18] American Diabetes Association. 4. Comprehensive Medical Evaluation and Assessment of Comorbidities: Standards of Medical Care in Diabetes—2021. *Diabetes Care* 2021; 44: S40–S52.
- [19] de Boer IH, DCCT/EDIC Research Group. Kidney disease and related findings in the diabetes control and complications trial/epidemiology of diabetes interventions and complications study. *Diabetes Care* 2014; 37: 24–30.
- [20] Levey AS, Coresh J, Balk E, et al. National Kidney Foundation practice guidelines for chronic kidney disease: evaluation, classification, and stratification. *Ann Intern Med* 2003; 139: 137–147.
- [21] James MT, Grams ME, Woodward M, et al. A Meta-analysis of the Association of Estimated GFR, Albuminuria, Diabetes Mellitus, and Hypertension With Acute Kidney Injury. *Am J Kidney Dis* 2015; 66: 602–612.
- [22] González-Lao E, Corte Z, Simón M, et al. Systematic review of the biological variation data for diabetes related analytes. *Clin Chim Acta* 2019; 488: 61–67.
- [23] Leighton E, Sainsbury CA, Jones GC. A Practical Review of C-Peptide Testing in Diabetes. *Diabetes Ther* 2017; 8: 475–487.
- [24] Силко ЮВ, Никонова ТВ, Иванова ОН, и др. Латентный аутоиммунный диабет взрослых: информативность аутоантител. *Терапевтический архив (архив до 2018 г)* 2016; 88: 42–45.
- [25] Sosenko JM, Skyler JS, Palmer JP, et al. The prediction of type 1 diabetes by multiple autoantibody levels and their incorporation into an autoantibody risk score in relatives of type 1 diabetic patients. *Diabetes Care* 2013; 36: 2615–2620.
- [26] Shields BM, Hicks S, Shepherd MH, et al. Maturity-onset diabetes of the young (MODY): how many cases are we missing? *Diabetologia* 2010; 53: 2504–2508.
- [27] Shepherd M, Sparkes AC, Hattersley AT. Genetic testing in maturity onset diabetes of the young (MODY): a new challenge for the diabetic clinic. *Pract Diabetes Int* 2001; 18: 16–21.
- [28] Thanabalasingham G, Owen KR. Diagnosis and management of maturity onset diabetes of the young (MODY). *BMJ* 2011; 343: d6044.

- [29] Shun CB, Donaghue KC, Phelan H, et al. Thyroid autoimmunity in Type 1 diabetes: systematic review and meta-analysis. *Diabet Med* 2014; 31: 126–135.
- [30] Jonsdottir B, Larsson C, Carlsson A, et al. Thyroid and Islet Autoantibodies Predict Autoimmune Thyroid Disease at Type 1 Diabetes Diagnosis. *J Clin Endocrinol Metab* 2017; 102: 1277–1285.
- [31] Warncke K, Frohlich-Reiterer EE, Thon A, et al. Polyendocrinopathy in Children, Adolescents, and Young Adults With Type 1 Diabetes: A multicenter analysis of 28,671 patients from the German/Austrian DPV-Wiss database. *Diabetes Care* 2010; 33: 2010–2012.
- [32] Klein R, Klein BE, Moss SE, et al. The Wisconsin epidemiologic study of diabetic retinopathy. III. Prevalence and risk of diabetic retinopathy when age at diagnosis is 30 or more years. *Arch Ophthalmol (Chicago, Ill 1960)* 1984; 102: 527–532.
- [33] Klein R, Klein BE, Moss SE, et al. The Wisconsin epidemiologic study of diabetic retinopathy. II. Prevalence and risk of diabetic retinopathy when age at diagnosis is less than 30 years. *Arch Ophthalmol (Chicago, Ill 1960)* 1984; 102: 520–526.
- [34] DCCT/EDIC Research Group, Nathan DM, Bebu I, et al. Frequency of Evidence-Based Screening for Retinopathy in Type 1 Diabetes. *N Engl J Med* 2017; 376: 1507–1516.
- [35] American Diabetes Association. Standards of Medical Care in Diabetes—2019 Abridged for Primary Care Providers. *Clin Diabetes* 2019; 37: 11–34.
- [36] Misra A, Bachmann MO, Greenwood RH, et al. Trends in yield and effects of screening intervals during 17 years of a large UK community-based diabetic retinopathy screening programme. *Diabet Med* 2009; 26: 1040–1047.
- [37] Mohamed Q, Gillies MC, Wong TY. Management of Diabetic Retinopathy: a systematic review. *JAMA* 2007; 298: 902–916.
- [38] International Council of Ophthalmology. *ICO Guidelines for Diabetic Eye Care*. San Francisco, <http://www.icoph.org/downloads/ICOGuidelinesforDiabeticEyeCare.pdf> (2017).
- [39] Solomon SD, Chew E, Duh EJ, et al. Diabetic Retinopathy: A Position Statement by the American Diabetes Association. *Diabetes Care* 2017; 40: 412–418.
- [40] Canadian Ophthalmological Society Diabetic Retinopathy Clinical Practice Guideline Expert Committee, Hooper P, Boucher MC, et al. Canadian Ophthalmological Society Evidence-based Clinical Practice Guidelines for the Management of Diabetic Retinopathy - executive summary. *Can J Ophthalmol* 2012; 47: 91–101.
- [41] Diabetes Control and Complications Trial Research Group, Nathan DM, Genuth S, et al. The effect of intensive treatment of diabetes on the development and progression of long-term complications in insulin-dependent diabetes mellitus. *N Engl J Med* 1993; 329: 977–986.

- [42] Diabetes Control and Complications Trial/Epidemiology of Diabetes Interventions and Complications Research Group, Lachin JM, Genuth S, et al. Retinopathy and nephropathy in patients with type 1 diabetes four years after a trial of intensive therapy. *N Engl J Med* 2000; 342: 381–389.
- [43] American Diabetes Association. 6. Glycemic Targets: Standards of Medical Care in Diabetes—2021. *Diabetes Care* 2021; 44: S73–S84.
- [44] Nathan DM, Kuenen J, Borg R, et al. Translating the A1C Assay Into Estimated Average Glucose Values. *Diabetes Care* 2008; 31: 1473–1478.
- [45] Battelino T, Danne T, Bergenstal RM, et al. Clinical Targets for Continuous Glucose Monitoring Data Interpretation: Recommendations From the International Consensus on Time in Range. *Diabetes Care* 2019; 42: 1593–1603.
- [46] Beck RW, Bergenstal RM, Riddlesworth TD, et al. Validation of Time in Range as an Outcome Measure for Diabetes Clinical Trials. *Diabetes Care* 2019; 42: 400–405.
- [47] Kristensen K, Ögge LE, Sengpiel V, et al. Continuous glucose monitoring in pregnant women with type 1 diabetes: an observational cohort study of 186 pregnancies. *Diabetologia* 2019; 62: 1143–1153.
- [48] Beck RW, Bergenstal RM, Cheng P, et al. The Relationships Between Time in Range, Hyperglycemia Metrics, and HbA1c. *J Diabetes Sci Technol* 2019; 13: 614–626.
- [49] Vigersky RA, McMahon C. The Relationship of Hemoglobin A1C to Time-in-Range in Patients with Diabetes. *Diabetes Technol Ther* 2019; 21: 81–85.
- [50] Davis MR, Mellman M, Shamoon H. Further Defects in Counterregulatory Responses Induced by Recurrent Hypoglycemia in IDDM. *Diabetes* 1992; 41: 1335–1340.
- [51] Henriksen MM, Andersen HU, Thorsteinsson B, et al. Hypoglycemic Exposure and Risk of Asymptomatic Hypoglycemia in Type 1 Diabetes Assessed by Continuous Glucose Monitoring. *J Clin Endocrinol Metab* 2018; 103: 2329–2335.
- [52] American Diabetes Association. Introduction: Standards of Medical Care in Diabetes—2021. *Diabetes Care* 2021; 44: S1–S2.
- [53] Weinstock RS, DuBose SN, Bergenstal RM, et al. Risk Factors Associated With Severe Hypoglycemia in Older Adults With Type 1 Diabetes. *Diabetes Care* 2016; 39: 603–610.
- [54] Giorda CB, Ozzello A, Gentile S, et al. Incidence and risk factors for severe and symptomatic hypoglycemia in type 1 diabetes. Results of the HYPOS-1 study. *Acta Diabetol* 2015; 52: 845–853.
- [55] Feig DS, Donovan LE, Corcoy R, et al. Continuous glucose monitoring in pregnant women with type 1 diabetes (CONCEPTT): a multicentre international randomised controlled trial. *Lancet* 2017; 390: 2347–2359.

- [56] Fisher M. Statins for people with type 1 diabetes: when should treatment start? *Pract Diabetes* 2016; 33: 10–11.
- [57] Cholesterol Treatment Trialists' (CTT) Collaborators, Kearney PM, Blackwell L, et al. Efficacy of cholesterol-lowering therapy in 18,686 people with diabetes in 14 randomised trials of statins: a meta-analysis. *Lancet* 2008; 371: 117–125.
- [58] Rabar S, Harker M, O'Flynn N, et al. Lipid modification and cardiovascular risk assessment for the primary and secondary prevention of cardiovascular disease: summary of updated NICE guidance. *BMJ* 2014; 349: g4356.
- [59] Livingstone SJ, Looker HC, Hothersall EJ, et al. Risk of Cardiovascular Disease and Total Mortality in Adults with Type 1 Diabetes: Scottish Registry Linkage Study. *PLoS Med* 2012; 9: e1001321.
- [60] Heart Protection Study Collaborative Group. MRC/BHF Heart Protection Study of cholesterol lowering with simvastatin in 20,536 high-risk individuals: a randomised placebo-controlled trial. *Lancet* 2002; 360: 7–22.
- [61] Mach F, Baigent C, Catapano AL, et al. 2019 ESC/EAS Guidelines for the management of dyslipidaemias: lipid modification to reduce cardiovascular risk. *Eur Heart J* 2020; 41: 111–188.
- [62] Hansen TW, Kikuya M, Thijs L, et al. Diagnostic thresholds for ambulatory blood pressure moving lower: a review based on a meta-analysis-clinical implications. *J Clin Hypertens (Greenwich)* 2008; 10: 377–381.
- [63] Arguedas JA, Leiva V, Wright JM. Blood pressure targets for hypertension in people with diabetes mellitus. *Cochrane database Syst Rev* 2013; CD008277.
- [64] Thomopoulos C, Parati G, Zanchetti A. Effects of blood-pressure-lowering treatment on outcome incidence in hypertension. *J Hypertens* 2017; 35: 922–944.
- [65] Bulugahapitiya U, Siyambalapatiya S, Sithole J, et al. Is diabetes a coronary risk equivalent? Systematic review and meta-analysis. *Diabet Med* 2009; 26: 142–148.
- [66] Cosentino F, Grant PJ, Aboyans V, et al. 2019 ESC Guidelines on diabetes, pre-diabetes, and cardiovascular diseases developed in collaboration with the EASD. *Eur Heart J*. Epub ahead of print 31 August 2019. DOI: 10.1093/eurheartj/ehz486.
- [67] Brunström M, Carlberg B. Effect of antihypertensive treatment at different blood pressure levels in patients with diabetes mellitus: systematic review and meta-analyses. *BMJ* 2016; 352: i717.
- [68] Rawshani A, Rawshani A, Franzén S, et al. Range of Risk Factor Levels: Control, Mortality, and Cardiovascular Outcomes in Type 1 Diabetes Mellitus. *Circulation* 2017; 135: 1522–1531.
- [69] Xie X, Atkins E, Lv J, et al. Effects of intensive blood pressure lowering on cardiovascular and renal outcomes: updated systematic review and meta-analysis. *Lancet* 2016; 387: 435–443.
- [70] *ГОСТ Р ИСО 15197-2015 Тест-системы для диагностики in vitro. Требования к системам*

мониторинга глюкозы в крови для самоконтроля при лечении сахарного диабета. Москва: Стандартиформ, 2015.

- [71] Karter AJ, Ackerson LM, Darbinian JA, et al. Self-monitoring of blood glucose levels and glycemic control: the Northern California Kaiser Permanente Diabetes registry*. *Am J Med* 2001; 111: 1–9.
- [72] Karter AJ, Parker MM, Moffet HH, et al. Longitudinal Study of New and Prevalent Use of Self-Monitoring of Blood Glucose. *Diabetes Care* 2006; 29: 1757–1763.
- [73] Parkin CG, Davidson JA. Value of Self-Monitoring Blood Glucose Pattern Analysis in Improving Diabetes Outcomes. *J Diabetes Sci Technol* 2009; 3: 500–508.
- [74] Sheppard P, Bending J, Huber J. Pre- and post-prandial capillary glucose self-monitoring achieves better glycaemic control than pre-prandial only monitoring. *Pract Diabetes Int* 2005; 22: 15–22.
- [75] Vervoort G, Goldschmidt HMG, van Doorn LG. Nocturnal Blood Glucose Profiles in Patients with Type 1 Diabetes Mellitus on Multiple (≥ 4) Daily Insulin Injection Regimens. *Diabet Med* 1996; 13: 794–799.
- [76] Louie RF, Lau MJ, Lee JH, et al. Multicenter Study of the Prevalence of Blood Contamination on Point-of-Care Glucose Meters and Recommendations for Controlling Contamination. *Point Care J Near-Patient Test Technol* 2005; 4: 158–163.
- [77] Lewandrowski K. Point-of-care testing: an overview and a look to the future (circa 2009, United States). *Clin Lab Med* 2009; 29: 421–432.
- [78] Klonoff DC, Perz JF. Assisted Monitoring of Blood Glucose: Special Safety Needs for a New Paradigm in Testing Glucose. *J Diabetes Sci Technol* 2010; 4: 1027–1031.
- [79] World Health Organization. *WHO injection safety. Fact sheet No. 231. Revised May 2016*. Geneva, 2016.
- [80] Thompson ND, Perz JF. Eliminating the blood: ongoing outbreaks of hepatitis B virus infection and the need for innovative glucose monitoring technologies. *J Diabetes Sci Technol* 2009; 3: 283–288.
- [81] Jovanovic L, Savas H, Mehta M, et al. Frequent Monitoring of A1C During Pregnancy as a Treatment Tool to Guide Therapy. *Diabetes Care* 2011; 34: 53–54.
- [82] Gorst C, Kwok CS, Aslam S, et al. Long-term Glycemic Variability and Risk of Adverse Outcomes: A Systematic Review and Meta-analysis. *Diabetes Care* 2015; 38: 2354–2369.
- [83] Ajjan RA, Cummings MH, Jennings P, et al. Optimising use of rate-of-change trend arrows for insulin dosing decisions using the FreeStyle Libre flash glucose monitoring system. *Diabetes Vasc Dis Res* 2019; 16: 3–12.
- [84] Bolinder J, Antuna R, Geelhoed-Duijvestijn P, et al. Novel glucose-sensing technology and hypoglycaemia in type 1 diabetes: a multicentre, non-masked, randomised controlled trial. *Lancet* 2016; 388: 2254–2263.
- [85] Lind M, Polonsky W, Hirsch IB, et al. Continuous Glucose Monitoring vs Conventional Therapy for Glycemic

- Control in Adults With Type 1 Diabetes Treated With Multiple Daily Insulin Injections. *JAMA* 2017; 317: 379–387.
- [86] Danne T, Nimri R, Battelino T, et al. International Consensus on Use of Continuous Glucose Monitoring. *Diabetes Care* 2017; 40: 1631–1640.
- [87] Hásková A, Radovnická L, Petruželková L, et al. Real-time CGM Is Superior to Flash Glucose Monitoring for Glucose Control in Type 1 Diabetes: The CORRIDA Randomized Controlled Trial. *Diabetes Care* 2020; 43: 2744–2750.
- [88] Дедов ИИ, Шестакова МВ, Петеркова ВА, и др. Проект рекомендаций Российской ассоциации эндокринологов по применению биосимиляров инсулина. *Сахарный диабет* 2021; 24: 76–79.
- [89] Ефремова НВ, Болотская ЛЛ, Атарщиков ДС, и др. Применение аналогов инсулина человека у пациентов молодого возраста с сахарным диабетом 1-го типа: результаты наблюдательной программы RESULT по применению инсулина гларгин (Лантус) в комбинации с инсулином глулизин (Апидра) в базально-болюсном режиме. *Терапевтический архив (архив до 2018 г)* 2015; 87: 42–49.
- [90] Heller S, Bode B, Kozlovski P, et al. Meta-analysis of insulin aspart versus regular human insulin used in a basal-bolus regimen for the treatment of diabetes mellitus. *J Diabetes* 2013; 5: 482–491.
- [91] Wojciechowski P, Niemczyk-Szechowska P, Olewińska E, et al. Clinical efficacy and safety of insulin aspart compared with regular human insulin in patients with type 1 and type 2 diabetes: a systematic review and meta-analysis. *Pol Arch Med Wewn* 2015; 125: 141–151.
- [92] Dawoud D, O'Mahony R, Wonderling D, et al. Basal Insulin Regimens for Adults with Type 1 Diabetes Mellitus: A Systematic Review and Network Meta-Analysis. *Value Health* 2018; 21: 176–184.
- [93] Szypowska A, Golicki D, Groele L, et al. Long-acting insulin analogue detemir compared with NPH insulin in type 1 diabetes: a systematic review and meta-analysis. *Pol Arch Med Wewn* 2011; 121: 237–246.
- [94] Einhorn D, Handelsman Y, Bode BW, et al. Patients achieving good glycemic control (HbA1c <7%) experience a lower rate of hypoglycemia with insulin degludec than with insulin glargine: a meta-analysis of phase 3a trials. *Endocr Pract* 2015; 21: 917–926.
- [95] Dzygało K, Golicki D, Kowalska A, et al. The beneficial effect of insulin degludec on nocturnal hypoglycaemia and insulin dose in type 1 diabetic patients: a systematic review and meta-analysis of randomised trials. *Acta Diabetol* 2015; 52: 231–238.
- [96] Russell-Jones D, Gall M-A, Niemeyer M, et al. Insulin degludec results in lower rates of nocturnal hypoglycaemia and fasting plasma glucose vs. insulin glargine: A meta-analysis of seven clinical trials. *Nutr Metab Cardiovasc Dis* 2015; 25: 898–905.
- [97] Laubner K, Molz K, Kerner W, et al. Daily insulin doses and injection frequencies of neutral protamine hagedorn (NPH) insulin, insulin detemir and insulin glargine in type 1 and type 2 diabetes: a multicenter

- analysis of 51 964 patients from the German/Austrian DPV-wiss database. *Diabetes Metab Res Rev* 2014; 30: 395–404.
- [98] Laranjeira FO, de Andrade KRC, Figueiredo ACMG, et al. Long-acting insulin analogues for type 1 diabetes: An overview of systematic reviews and meta-analysis of randomized controlled trials. *PLoS One* 2018; 13: e0194801.
- [99] Gough SCL. A review of human and analogue insulin trials. *Diabetes Res Clin Pract* 2007; 77: 1–15.
- [100] Monami M, Marchionni N, Mannucci E. Long-acting insulin analogues vs. NPH human insulin in type 1 diabetes. A meta-analysis. *Diabetes Obes Metab* 2009; 11: 372–378.
- [101] Laurenzi A, Bolla AM, Panigoni G, et al. Effects of Carbohydrate Counting on Glucose Control and Quality of Life Over 24 Weeks in Adult Patients With Type 1 Diabetes on Continuous Subcutaneous Insulin Infusion: A randomized, prospective clinical trial (GIOCAR). *Diabetes Care* 2011; 34: 823–827.
- [102] Sämman A, Mühlhauser I, Bender R, et al. Glycaemic control and severe hypoglycaemia following training in flexible, intensive insulin therapy to enable dietary freedom in people with type 1 diabetes: a prospective implementation study. *Diabetologia* 2005; 48: 1965–1970.
- [103] Bell KJ, Barclay AW, Petocz P, et al. Efficacy of carbohydrate counting in type 1 diabetes: a systematic review and meta-analysis. *Lancet Diabetes Endocrinol* 2014; 2: 133–140.
- [104] Elliott J, Lawton J, Rankin D, et al. The 5x1 DAFNE study protocol: a cluster randomised trial comparing a standard 5 day DAFNE course delivered over 1 week against DAFNE training delivered over 1 day a week for 5 consecutive weeks. *BMC Endocr Disord* 2012; 12: 28.
- [105] Haas L, Maryniuk M, Beck J, et al. National Standards for Diabetes Self-Management Education and Support. *Diabetes Care* 2013; 36: S100–S108.
- [106] Cooke D, Bond R, Lawton J, et al. Structured Type 1 Diabetes Education Delivered Within Routine Care: Impact on glycaemic control and diabetes-specific quality of life. *Diabetes Care* 2013; 36: 270–272.
- [107] Cochran J, Conn VS. Meta-analysis of Quality of Life Outcomes Following Diabetes Self-management Training. *Diabetes Educ* 2008; 34: 815–823.
- [108] Foster G, Taylor SJC, Eldridge SE, et al. Self-management education programmes by lay leaders for people with chronic conditions. *Cochrane database Syst Rev* 2007; CD005108.
- [109] Johnson TM, Murray MR, Huang Y. Associations Between Self-Management Education and Comprehensive Diabetes Clinical Care. *Diabetes Spectr* 2010; 23: 41–46.
- [110] MacLeod J, Franz MJ, Handu D, et al. Academy of Nutrition and Dietetics Nutrition Practice Guideline for Type 1 and Type 2 Diabetes in Adults: Nutrition Intervention Evidence Reviews and Recommendations. *J Acad Nutr Diet* 2017; 117: 1637–1658.

- [111] DAFNE Study Group. Training in flexible, intensive insulin management to enable dietary freedom in people with type 1 diabetes: dose adjustment for normal eating (DAFNE) randomised controlled trial. *BMJ* 2002; 325: 746–746.
- [112] Delahanty LM, Nathan DM, Lachin JM, et al. Association of diet with glycated hemoglobin during intensive treatment of type 1 diabetes in the Diabetes Control and Complications Trial. *Am J Clin Nutr* 2009; 89: 518–524.
- [113] Майоров АЮ, Мельникова ОГ, Котешкова ОМ, и др. *Техника инъекций и инфузии при лечении сахарного диабета. Методическое руководство*. Москва: ООО ‘АРТИНФО’, 2018.
- [114] Frid AH, Kreugel G, Grassi G, et al. New Insulin Delivery Recommendations. *Mayo Clin Proc* 2016; 91: 1231–1255.
- [115] Kreugel G, Kees J, Jongbloed A, et al. The influence of needle length on glycemic control and patient preference in obese diabetic patients. *Diabetes* 2009; 58: A117.
- [116] Schwartz S, Hassman D, Shelmet J, et al. A multicenter, open-label, randomized, two-period crossover trial comparing glycemic control, satisfaction, and preference achieved with a 31 gauge x 6 mm needle versus a 29 gauge x 12.7 mm needle in obese patients with diabetes mellitus. *Clin Ther* 2004; 26: 1663–1678.
- [117] Strauss K, Hannet I, McGonigle J, et al. Ultra-short (5 mm) insulin needles: Trial results and clinical recommendations. *Pract Diabetes Int* 1999; 16: 218–222.
- [118] Kreugel G, Keers JC, Kerstens MN, et al. Randomized Trial on the Influence of the Length of Two Insulin Pen Needles on Glycemic Control and Patient Preference in Obese Patients with Diabetes. *Diabetes Technol Ther* 2011; 13: 737–741.
- [119] McKay M, Compion G, Lytzen L. A Comparison of Insulin Injection Needles on Patients’ Perceptions of Pain, Handling, and Acceptability: A Randomized, Open-Label, Crossover Study in Subjects with Diabetes. *Diabetes Technol Ther* 2009; 11: 195–201.
- [120] Birkebaek NH, Solvig J, Hansen B, et al. A 4-mm Needle Reduces the Risk of Intramuscular Injections Without Increasing Backflow to Skin Surface in Lean Diabetic Children and Adults. *Diabetes Care* 2008; 31: e65.
- [121] Uzun S, Inanc N, Azal S. Determining optimal needle length for subcutaneous insulin injection. *J Diab Nurs* 2001; 5: 83–87.
- [122] Hirsch LJ, Gibney MA, Albanese J, et al. Comparative glycemic control, safety and patient ratings for a new 4 mm × 32G insulin pen needle in adults with diabetes. *Curr Med Res Opin* 2010; 26: 1531–1541.
- [123] Miwa T, Itoh R, Kobayashi T, et al. Comparison of the Effects of a New 32-Gauge×4-mm Pen Needle and a 32-Gauge×6-mm Pen Needle on Glycemic Control, Safety, and Patient Ratings in Japanese Adults with Diabetes. *Diabetes Technol Ther* 2012; 14: 1084–1090.

- [124] Nagai Y, Ohshige T, Arai K, et al. Comparison Between Shorter Straight and Thinner Microtapered Insulin Injection Needles. *Diabetes Technol Ther* 2013; 15: 550–555.
- [125] Bergenstal RM, Strock ES, Peremislov D, et al. Safety and Efficacy of Insulin Therapy Delivered via a 4mm Pen Needle in Obese Patients With Diabetes. *Mayo Clin Proc* 2015; 90: 329–338.
- [126] Hirsch L, Gibney M, Berube J, et al. Impact of a Modified Needle Tip Geometry on Penetration Force as Well as Acceptability, Preference, and Perceived Pain in Subjects with Diabetes. *J Diabetes Sci Technol* 2012; 6: 328–335.
- [127] Caffrey R. Are All Syringes Created Equal?: How to choose and use today’s insulin syringes. *Am J Nurs* 2003; 103: 46–49.
- [128] Braak EWT, Woodworth JR, Bianchi R, et al. Injection Site Effects on the Pharmacokinetics and Glucodynamics of Insulin Lispro and Regular Insulin. *Diabetes Care* 1996; 19: 1437–1440.
- [129] Lippert WC, Wall EJ. Optimal Intramuscular Needle-Penetration Depth. *Pediatrics* 2008; 122: e556–e563.
- [130] Sonoki K, Yoshinari M, Iwase M, et al. Regurgitation of Blood into Insulin Cartridges in the Pen-like Injectors. *Diabetes Care* 2001; 24: 603–604.
- [131] Shikata T, Karasawa T, Abe K, et al. Hepatitis B e Antigen and Infectivity of Hepatitis B Virus. *J Infect Dis* 1977; 136: 571–576.
- [132] Scioli D, Pizzella T, Vollaro L, et al. The action of VIRKON No Foam on the hepatitis B virus. *Eur J Epidemiol* 1997; 13: 879–883.
- [133] Herdman ML, Larck C, Schliesser SH, et al. Biological contamination of insulin pens in a hospital setting. *Am J Heal Pharm* 2013; 70: 1244–1248.
- [134] Schuler G, Pelz K, Kerp L. Is the reuse of needles for insulin injection systems associated with a higher risk of cutaneous complications? *Diabetes Res Clin Pract* 1992; 16: 209–212.
- [135] Johansson U-B, Amsberg S, Hannerz L, et al. Impaired Absorption of Insulin Aspart From Lipohypertrophic Injection Sites. *Diabetes Care* 2005; 28: 2025–2027.
- [136] Chowdhury TA, Escudier V. Poor glycaemic control caused by insulin induced lipohypertrophy. *BMJ* 2003; 327: 383–384.
- [137] Chantelau E, Lee DM, Hemmann DM, et al. What makes insulin injections painful? *BMJ* 1991; 303: 26–27.
- [138] Colberg SR, Sigal RJ, Yardley JE, et al. Physical Activity/Exercise and Diabetes: A Position Statement of the American Diabetes Association. *Diabetes Care* 2016; 39: 2065–2079.
- [139] U.S. Department of Health and Human Services. *2008 Physical Activity Guidelines for Americans*. 2008.

- [140] Pickup JC. The Evidence Base for Diabetes Technology: Appropriate and Inappropriate Meta-Analysis. *J Diabetes Sci Technol* 2013; 7: 1567–1574.
- [141] Lin MH, Connor CG, Ruedy KJ, et al. Race, Socioeconomic Status, and Treatment Center Are Associated with Insulin Pump Therapy in Youth in the First Year Following Diagnosis of Type 1 Diabetes. *Diabetes Technol Ther* 2013; 15: 929–934.
- [142] Doyle EA, Weinzimer SA, Steffen AT, et al. A randomized, prospective trial comparing the efficacy of continuous subcutaneous insulin infusion with multiple daily injections using insulin glargine. *Diabetes Care* 2004; 27: 1554–1558.
- [143] Jeitler K, Horvath K, Berghold A, et al. Continuous subcutaneous insulin infusion versus multiple daily insulin injections in patients with diabetes mellitus: systematic review and meta-analysis. *Diabetologia* 2008; 51: 941–951.
- [144] Karges B, Schwandt A, Heidtmann B, et al. Association of Insulin Pump Therapy vs Insulin Injection Therapy With Severe Hypoglycemia, Ketoacidosis, and Glycemic Control Among Children, Adolescents, and Young Adults With Type 1 Diabetes. *JAMA* 2017; 318: 1358–1366.
- [145] Pickup JC, Sutton AJ. Severe hypoglycaemia and glycaemic control in Type 1 diabetes: meta-analysis of multiple daily insulin injections compared with continuous subcutaneous insulin infusion. *Diabet Med* 2008; 25: 765–774.
- [146] Misso ML, Egberts KJ, Page M, et al. Continuous subcutaneous insulin infusion (CSII) versus multiple insulin injections for type 1 diabetes mellitus. *Cochrane database Syst Rev* 2010; CD005103.
- [147] Saudek CD, Duckworth WC, Giobbie-Hurder A, et al. Implantable insulin pump vs multiple-dose insulin for non-insulin-dependent diabetes mellitus: a randomized clinical trial. Department of Veterans Affairs Implantable Insulin Pump Study Group. *JAMA* 1996; 276: 1322–1327.
- [148] Weissberg-Benchell J, Antisdell-Lomaglio J, Seshadri R. Insulin Pump Therapy: A meta-analysis. *Diabetes Care* 2003; 26: 1079–1087.
- [149] Quirós C, Jansà M, Viñals C, et al. Experiences and real life management of insulin pump therapy in adults with type 1 diabetes. *Endocrinol diabetes y Nutr* 2019; 66: 117–123.
- [150] Peters AL, Ahmann AJ, Battelino T, et al. Diabetes Technology-Continuous Subcutaneous Insulin Infusion Therapy and Continuous Glucose Monitoring in Adults: An Endocrine Society Clinical Practice Guideline. *J Clin Endocrinol Metab* 2016; 101: 3922–3937.
- [151] Meade LT, Rushton WE. Optimizing insulin pump therapy: a quality improvement project. *Diabetes Educ* 2013; 39: 841–847.
- [152] American Diabetes Association. 9. Pharmacologic Approaches to Glycemic Treatment: Standards of Medical Care in Diabetes—2021. *Diabetes Care* 2021; 44: S111–S124.

- [153] Gruessner AC, Sutherland DER. Pancreas transplant outcomes for United States (US) cases as reported to the United Network for Organ Sharing (UNOS) and the International Pancreas Transplant Registry (IPTR). *Clin Transpl* 2008; 45–56.
- [154] Scalea JR, Butler CC, Munivenkatappa RB, et al. Pancreas Transplant Alone as an Independent Risk Factor for the Development of Renal Failure: A Retrospective Study. *Transplantation* 2008; 86: 1789–1794.
- [155] Deakin T, Whitham C. Structured patient education: the X-PERT Programme. *Br J Community Nurs* 2009; 14: 398–404.
- [156] Всемирная Организация Здравоохранения. *Терапевтическое обучение больных. Программы непрерывного обучения для работников здравоохранения в области профилактики хронических заболеваний. Отчет рабочей группы ВОЗ*. Москва, 1998.
- [157] Старостина ЕГ, Анциферов МБ, Галстян ГР, и др. Эффективность программы интенсивного лечения и обучения больных сахарным диабетом 1 типа. *Проблемы эндокринологии* 1994; 40: 12–15.
- [158] Майоров АЮ, Галстян ГР, Двойнишникова ОМ, и др. Терапевтическое обучение в России: результаты 15-летнего наблюдения больных сахарным диабетом 1 типа. *Сахарный диабет* 2005; 8: 52–58.
- [159] American Diabetes Association. 5. Facilitating Behavior Change and Well-being to Improve Health Outcomes: Standards of Medical Care in Diabetes—2021. *Diabetes Care* 2021; 44: S53–S72.
- [160] Yeoh E, Choudhary P, Nwokolo M, et al. Interventions That Restore Awareness of Hypoglycemia in Adults With Type 1 Diabetes: A Systematic Review and Meta-analysis. *Diabetes Care* 2015; 38: 1592–1609.
- [161] Ellis SE, Speroff T, Dittus RS, et al. Diabetes patient education: a meta-analysis and meta-regression. *Patient Educ Couns* 2004; 52: 97–105.
- [162] Heller SR. Structured education in type 1 diabetes. *Br J Diabetes Vasc Dis* 2009; 9: 269–272.
- [163] Clark M. Diabetes self-management education: A review of published studies. *Prim Care Diabetes* 2008; 2: 113–120.
- [164] Oliver L, Thompson G. The DAFNE Collaborative. Experiences of developing a nationally delivered evidence-based, quality-assured programme for people with type 1 diabetes. *Pract Diabetes Int* 2009; 26: 371–377.
- [165] Дедов ИИ, Суркова ЕВ, Майоров АЮ, и др. Программа подготовки специалистов в области обучения больных сахарным диабетом. *Сахарный диабет* 2003; 6: 44–47.
- [166] Дедов ИИ, Суркова ЕВ, Майоров АЮ, и др. *Терапевтическое обучение больных сахарным диабетом*. Москва: Реафарм, 2004.
- [167] Суркова ЕВ, Майоров АЮ, Галстян ГР, и др. *Обучение больных сахарным диабетом: Руководство для эндокринологов*. Москва: Медицина для Вас, 2007.

- [168] Sadosky A, Schaefer C, Mann R, et al. Burden of illness associated with painful diabetic peripheral neuropathy among adults seeking treatment in the US: results from a retrospective chart review and cross-sectional survey. *Diabetes Metab Syndr Obes* 2013; 6: 79–92.
- [169] Finnerup NB, Attal N, Haroutounian S, et al. Pharmacotherapy for neuropathic pain in adults: a systematic review and meta-analysis. *Lancet Neurol* 2015; 14: 162–173.
- [170] Tesfaye S, Wilhelm S, Lledo A, et al. Duloxetine and pregabalin: High-dose monotherapy or their combination? The “COMBO-DN study” – a multinational, randomized, double-blind, parallel-group study in patients with diabetic peripheral neuropathic pain. *Pain* 2013; 154: 2616–2625.
- [171] Waldfoegel JM, Nesbit SA, Dy SM, et al. Pharmacotherapy for diabetic peripheral neuropathy pain and quality of life. *Neurology* 2017; 88: 1958–1967.
- [172] Wiffen PJ, Derry S, Bell RF, et al. Gabapentin for chronic neuropathic pain in adults. *Cochrane Database Syst Rev* 2017; 6: CD007938.
- [173] Wernicke JF, Pritchett YL, D’Souza DN, et al. A randomized controlled trial of duloxetine in diabetic peripheral neuropathic pain. *Neurology* 2006; 67: 1411–1420.
- [174] Schwartz S, Etropolski M, Shapiro DY, et al. Safety and efficacy of tapentadol ER in patients with painful diabetic peripheral neuropathy: results of a randomized-withdrawal, placebo-controlled trial. *Curr Med Res Opin* 2011; 27: 151–162.
- [175] Seaquist ER, Anderson J, Childs B, et al. Hypoglycemia and Diabetes: A Report of a Workgroup of the American Diabetes Association and The Endocrine Society. *Diabetes Care* 2013; 36: 1384–1395.
- [176] Cryer PE. Diverse Causes of Hypoglycemia-Associated Autonomic Failure in Diabetes. *N Engl J Med* 2004; 350: 2272–2279.
- [177] Cryer PE, Preceded by: Cryer PE. *Hypoglycemia in diabetes: pathophysiology, prevalence, and prevention*. American Diabetes Association, <https://www.worldcat.org/title/hypoglycemia-in-diabetes-pathophysiology-prevalence-and-prevention/oclc/953848679> (2016, accessed 28 July 2019).
- [178] Slama G, Traynard PY, Desplanque N, et al. The search for an optimized treatment of hypoglycemia. Carbohydrates in tablets, solutin, or gel for the correction of insulin reactions. *Arch Intern Med* 1990; 150: 589–593.
- [179] Agiostratidou G, Anhalt H, Ball D, et al. Standardizing Clinically Meaningful Outcome Measures Beyond HbA1c for Type 1 Diabetes: A Consensus Report of the American Association of Clinical Endocrinologists, the American Association of Diabetes Educators, the American Diabetes Association, the Endo. *Diabetes Care* 2017; 40: 1622–1630.
- [180] Karter AJ, Moffet HH, Liu JY, et al. Surveillance of Hypoglycemia—Limitations of Emergency Department and Hospital Utilization Data. *JAMA Intern Med* 2018; 178: 987–988.

- [181] Cox DJ, Kovatchev B, Koev D, et al. Hypoglycemia anticipation, awareness and treatment training (HAATT) reduces occurrence of severe hypoglycemia among adults with type 1 diabetes mellitus. *Int J Behav Med* 2004; 11: 212–218.
- [182] Eli Lilly Canada Inc. *Glucagon (rDNA Origin) Product Monograph*. Toronto, 2012.
- [183] Nordisk N. *GlucaGen® (glucagon) Product monograph*. Bagsvaerd, 2002.
- [184] Boido A, Ceriani V, Pontiroli AE. Glucagon for hypoglycemic episodes in insulin-treated diabetic patients: a systematic review and meta-analysis with a comparison of glucagon with dextrose and of different glucagon formulations. *Acta Diabetol* 2015; 52: 405–412.
- [185] Стандарт санаторно-курортной помощи больным сахарным диабетом. *Проблемы стандартизации в здравоохранении* 2005; 106–107.
- [186] Агасиев AP. Потребность больных сахарным диабетом в дополнительных лечебно-диагностических услугах при санаторно-курортном лечении. *Современная медицина: актуальные вопросы* 2015; 93–97.
- [187] Приказ Минздрава РФ от 28.09.2020 N 1029Н ‘Об утверждении перечней медицинских показаний и противопоказаний для санаторно-курортного лечения’.
- [188] Martin CL, Albers JW, Pop-Busui R. Neuropathy and Related Findings in the Diabetes Control and Complications Trial/Epidemiology of Diabetes Interventions and Complications Study. *Diabetes Care* 2014; 37: 31–38.
- [189] Pop-Busui R, Boulton AJM, Feldman EL, et al. Diabetic Neuropathy: A Position Statement by the American Diabetes Association. *Diabetes Care* 2017; 40: 136–154.
- [190] Eberle C, Stichling S. Clinical Improvements by Telemedicine Interventions Managing Type 1 and Type 2 Diabetes: Systematic Meta-review. *J Med Internet Res* 2021; 23: e23244.
- [191] Hu Y, Wen X, Wang F, et al. Effect of telemedicine intervention on hypoglycaemia in diabetes patients: A systematic review and meta-analysis of randomised controlled trials. *J Telemed Telecare* 2019; 25: 402–413.
- [192] Tchero H, Kangambega P, Briatte C, et al. Clinical Effectiveness of Telemedicine in Diabetes Mellitus: A Meta-Analysis of 42 Randomized Controlled Trials. *Telemed e-Health* 2019; 25: 569–583.
- [193] Lee SWH, Ooi L, Lai YK. Telemedicine for the Management of Glycemic Control and Clinical Outcomes of Type 1 Diabetes Mellitus: A Systematic Review and Meta-Analysis of Randomized Controlled Studies. *Front Pharmacol* 2017; 8: 330.
- [194] Wu C, Wu Z, Yang L, et al. Evaluation of the clinical outcomes of telehealth for managing diabetes. *Medicine (Baltimore)* 2018; 97: e12962.
- [195] Chase HP, Pearson JA, Wightman C, et al. Modem Transmission of Glucose Values Reduces the Costs and Need for Clinic Visits. *Diabetes Care* 2003; 26: 1475–1479.

- [196] Дедов ИИ, Шестакова МВ. *Осложнения сахарного диабета: лечение и профилактика*. Москва: МИА, 2017.
- [197] Fox CS, Matsushita K, Woodward M, et al. Associations of kidney disease measures with mortality and end-stage renal disease in individuals with and without diabetes: a meta-analysis. *Lancet* 2012; 380: 1662–1673.
- [198] de Boer IH, Caramori ML, Chan JCN, et al. KDIGO 2020 Clinical Practice Guideline for Diabetes Management in Chronic Kidney Disease. *Kidney Int* 2020; 98: S1–S115.
- [199] American Diabetes Association. 11. Microvascular Complications and Foot Care: Standards of Medical Care in Diabetes—2021. *Diabetes Care* 2021; 44: S151–S167.
- [200] Smart NA, Dieberg G, Ladhani M, et al. Early referral to specialist nephrology services for preventing the progression to end-stage kidney disease. *Cochrane database Syst Rev* 2014; CD007333.
- [201] Molitch ME, Steffes M, Sun W, et al. Development and progression of renal insufficiency with and without albuminuria in adults with type 1 diabetes in the diabetes control and complications trial and the epidemiology of diabetes interventions and complications study. *Diabetes Care* 2010; 33: 1536–1543.
- [202] Kasiske BL, Lakatua JD, Ma JZ, et al. A meta-analysis of the effects of dietary protein restriction on the rate of decline in renal function. *Am J Kidney Dis* 1998; 31: 954–961.
- [203] Murray DP, Young L, Waller J, et al. Is Dietary Protein Intake Predictive of 1-Year Mortality in Dialysis Patients? *Am J Med Sci* 2018; 356: 234–243.
- [204] He FJ, MacGregor GA. Effect of longer-term modest salt reduction on blood pressure. *Cochrane database Syst Rev* 2004; CD004937.
- [205] Mills KT, Chen J, Yang W, et al. Sodium Excretion and the Risk of Cardiovascular Disease in Patients With Chronic Kidney Disease. *JAMA* 2016; 315: 2200–2210.
- [206] Nilsson E, Gasparini A, Ärnlöv J, et al. Incidence and determinants of hyperkalemia and hypokalemia in a large healthcare system. *Int J Cardiol* 2017; 245: 277–284.
- [207] Wadén J, Tikkanen HK, Forsblom C, et al. Leisure-time physical activity and development and progression of diabetic nephropathy in type 1 diabetes: the FinnDiane Study. *Diabetologia* 2015; 58: 929–936.
- [208] Tikkanen-Dolenc H, Wadén J, Forsblom C, et al. Physical Activity Reduces Risk of Premature Mortality in Patients With Type 1 Diabetes With and Without Kidney Disease. *Diabetes Care* 2017; 40: 1727–1732.
- [209] DCCT/EDIC research group. Effect of intensive diabetes treatment on albuminuria in type 1 diabetes: long-term follow-up of the Diabetes Control and Complications Trial and Epidemiology of Diabetes Interventions and Complications study. *lancet Diabetes Endocrinol* 2014; 2: 793–800.
- [210] DCCT/EDIC Research Group, de Boer IH, Sun W, et al. Intensive diabetes therapy and glomerular filtration rate in type 1 diabetes. *N Engl J Med* 2011; 365: 2366–2376.

- [211] Parving HH, Andersen AR, Smidt UM, et al. Early aggressive antihypertensive treatment reduces rate of decline in kidney function in diabetic nephropathy. *Lancet* 1983; 1: 1175–1179.
- [212] The EUCLID study group. Randomised placebo-controlled trial of lisinopril in normotensive patients with insulin-dependent diabetes and normoalbuminuria or microalbuminuria. *Lancet (London, England)* 1997; 349: 1787–1792.
- [213] Bandak G, Sang Y, Gasparini A, et al. Hyperkalemia After Initiating Renin-Angiotensin System Blockade: The Stockholm Creatinine Measurements (SCREAM) Project. *J Am Heart Assoc* 2017; 6: pii: e005428.
- [214] Sumida K, Molnar MZ, Potukuchi PK, et al. Changes in Albuminuria and Subsequent Risk of Incident Kidney Disease. *Clin J Am Soc Nephrol* 2017; 12: 1941–1949.
- [215] Mauer M, Zinman B, Gardiner R, et al. Renal and Retinal Effects of Enalapril and Losartan in Type 1 Diabetes. *N Engl J Med* 2009; 361: 40–51.
- [216] Аветисов СЭ, Егоров ЕА, Мошетьова ЛК, и др. *Офтальмология: национальное руководство. 2-ое изд.* Москва: ГЭОТАР-Медиа, 2018.
- [217] Giusti C GP. Advances in biochemical mechanisms of diabetic retinopathy. *Eur Rev Med Pharmacol Sci* 2007; 11: 115–163.
- [218] Porta M, Kohner E. Screening for Diabetic Retinopathy in Europe. *Diabet Med* 1991; 8: 197–198.
- [219] Early Treatment Diabetic Retinopathy Study Research Group. Early Photocoagulation for Diabetic Retinopathy. *Ophthalmology* 1991; 98: 766–785.
- [220] Neroev VV, Astakhov YS, Korotkih SA, et al. Protocol of intravitreal drug delivery. Consensus of the Expert Council of Retina and Optic Nerve Diseases of the All-Russian Public Organisation «Association of Ophthalmologists». *Vestn oftal'mologii* 2020; 136: 251.
- [221] International Diabetes Federation and The Fred Hollows Foundation. *Diabetes eye health: A guide for health care professionals*. Brussels: International Diabetes Federation, www.idf.org/eyecare (2015).
- [222] American Academy of Ophthalmology. *Comprehensive Adult Medical Eye Evaluation Preferred Practice Pattern®*. 2020.
- [223] Public Health England. NHS diabetic eye screening (DES) programme, <https://www.gov.uk/topic/population-screening-programmes/diabetic-eye>.
- [224] NHS Scotland National Diabetes Retinopathy Screening, <https://www.ndrs.scot.nhs.uk/Links/index.htm/>.
- [225] Diabetes Control and Complication Trial Research Group. The relationship of glycemic exposure (HbA1c) to the risk of development and progression of retinopathy in the diabetes control and complications trial. *Diabetes* 1995; 44: 968–983.

- [226] World Health Organization. *Prevention of blindness from diabetes mellitus. Report of a WHO consultation.* Geneva, 2006.
- [227] Shi R, Zhao L, Wang F, et al. Effects of lipid-lowering agents on diabetic retinopathy: a Meta-analysis and systematic review. *Int J Ophthalmol* 2018; 11: 287–295.
- [228] Chaturvedi N, Sjolie A-K, Stephenson JM, et al. Effect of lisinopril on progression of retinopathy in normotensive people with type 1 diabetes. *Lancet* 1998; 351: 28–31.
- [229] Schmidt-Erfurth U, Garcia-Arumi J, Bandello F, et al. Guidelines for the Management of Diabetic Macular Edema by the European Society of Retina Specialists (EURETINA). *Ophthalmologica* 2017; 237: 185–222.
- [230] Mayer-Davis EJ, Bell RA, Reboussin BA, et al. Antioxidant nutrient intake and diabetic retinopathy. *Ophthalmology* 1998; 105: 2264–2270.
- [231] Flaxel CJ, Adelman RA, Bailey ST, et al. Diabetic Retinopathy Preferred Practice Pattern®. *Ophthalmology* 2020; 127: P66–P145.
- [232] Бровкина АФ, Астахов ЮС (ред). *Руководство по клинической офтальмологии.* Москва: Медицинское информационное агентство, 2014.
- [233] Early Treatment Diabetic Retinopathy Study research group. Photocoagulation for diabetic macular edema. Early Treatment Diabetic Retinopathy Study report number 1. *Arch Ophthalmol (Chicago, Ill 1960)* 1985; 103: 1796–1806.
- [234] Brown DM, Schmidt-Erfurth U, Do D V., et al. Intravitreal Aflibercept for Diabetic Macular Edema: 100-Week Results From the VISTA and VIVID Studies. *Ophthalmology* 2015; 122: 2044–2052.
- [235] Diabetic Retinopathy Study Research Group. Photocoagulation treatment of proliferative diabetic retinopathy. Clinical application of Diabetic Retinopathy Study (DRS) findings, DRS Report Number 8. *Ophthalmology* 1981; 88: 583–600.
- [236] Evans JR, Michelessi M, Virgili G. Laser photocoagulation for proliferative diabetic retinopathy. *Cochrane database Syst Rev* 2014; CD011234.
- [237] Diabetic Retinopathy Study Research Group. Indications for photocoagulation treatment of diabetic retinopathy: Diabetic Retinopathy Study Report no. 14. *Int Ophthalmol Clin* 1987; 27: 239–253.
- [238] Moutray T, Evans JR, Lois N, et al. Different lasers and techniques for proliferative diabetic retinopathy. *Cochrane database Syst Rev* 2018; 3: CD012314.
- [239] Gross JG, Glassman AR, Jampol LM, et al. Panretinal Photocoagulation vs Intravitreal Ranibizumab for Proliferative Diabetic Retinopathy. *JAMA* 2015; 314: 2137–2146.
- [240] Diabetes Control and Complication Trial (DCCT) Research Group. Effect of intensive diabetes treatment on nerve conduction in the diabetes control and complications trial. *Ann Neurol* 1995; 38: 869–880.

- [241] Keech AC, Mitchell P, Summanen PA, et al. Effect of fenofibrate on the need for laser treatment for diabetic retinopathy (FIELD study): a randomised controlled trial. *Lancet* 2007; 370: 1687–1697.
- [242] Early Treatment Diabetic Retinopathy Study research group. Photocoagulation for Diabetic Macular Edema. *Arch Ophthalmol* 1985; 103: 1796–1806.
- [243] Nguyen QD, Brown DM, Marcus DM, et al. Ranibizumab for Diabetic Macular Edema. *Ophthalmology* 2012; 119: 789–801.
- [244] Do D V, Nguyen QD, Boyer D, et al. One-year outcomes of the da Vinci Study of VEGF Trap-Eye in eyes with diabetic macular edema. *Ophthalmology* 2012; 119: 1658–1665.
- [245] Boyer DS, Yoon YH, Belfort R, et al. Three-Year, Randomized, Sham-Controlled Trial of Dexamethasone Intravitreal Implant in Patients with Diabetic Macular Edema. *Ophthalmology* 2014; 121: 1904–1914.
- [246] Elman MJ, Ayala A, Bressler NM, et al. Intravitreal Ranibizumab for Diabetic Macular Edema with Prompt versus Deferred Laser Treatment: 5-Year Randomized Trial Results. *Ophthalmology* 2015; 122: 375–381.
- [247] Wells JA, Glassman AR, Ayala AR, et al. Aflibercept, Bevacizumab, or Ranibizumab for Diabetic Macular Edema: Two-Year Results from a Comparative Effectiveness Randomized Clinical Trial. *Ophthalmology* 2016; 123: 1351–1359.
- [248] Diabetic Retinopathy Clinical Research Network, Wells JA, Glassman AR, et al. Aflibercept, bevacizumab, or ranibizumab for diabetic macular edema. *N Engl J Med* 2015; 372: 1193–1203.
- [249] Papadopoulos N, Martin J, Ruan Q, et al. Binding and neutralization of vascular endothelial growth factor (VEGF) and related ligands by VEGF Trap, ranibizumab and bevacizumab. *Angiogenesis* 2012; 15: 171–185.
- [250] ‘Управление плановой госпитализацией в многопрофильной больнице. Методические рекомендации N 2001/144’ (утв. Минздравом РФ 09.11.2001).
- [251] Flynn HW, Chew EY, Simons BD, et al. Pars Plana Vitrectomy in the Early Treatment Diabetic Retinopathy Study. *Ophthalmology* 1992; 99: 1351–1357.
- [252] Early Vitrectomy for Severe Proliferative Diabetic Retinopathy in Eyes with Useful Vision. *Ophthalmology* 1988; 95: 1307–1320.
- [253] Piyasena MMPN, Murthy GVS, Yip JLY, et al. Systematic review and meta-analysis of diagnostic accuracy of detection of any level of diabetic retinopathy using digital retinal imaging. *Syst Rev* 2018; 7: 182.
- [254] Callaghan BC, Kerber KA, Lisabeth LL, et al. Role of Neurologists and Diagnostic Tests on the Management of Distal Symmetric Polyneuropathy. *JAMA Neurol* 2014; 71: 1143–1149.
- [255] Dyck PJ, Albers JW, Andersen H, et al. Diabetic polyneuropathies: update on research definition, diagnostic criteria and estimation of severity. *Diabetes Metab Res Rev* 2011; 27: 620–628.

- [256] Bril V, Perkins BA. Validation of the Toronto Clinical Scoring System for Diabetic Polyneuropathy. *Diabetes Care* 2002; 25: 2048–2052.
- [257] Bastyr EJ, Price KL, Bril V, et al. Development and validity testing of the neuropathy total symptom score-6: questionnaire for the study of sensory symptoms of diabetic peripheral neuropathy. *Clin Ther* 2005; 27: 1278–1294.
- [258] Xiong Q, Lu B, Ye H, et al. The Diagnostic Value of Neuropathy Symptom and Change Score, Neuropathy Impairment Score and Michigan Neuropathy Screening Instrument for Diabetic Peripheral Neuropathy. *Eur Neurol* 2015; 74: 323–327.
- [259] Herman WH, Pop-Busui R, Braffett BH, et al. Use of the Michigan Neuropathy Screening Instrument as a measure of distal symmetrical peripheral neuropathy in Type 1 diabetes: results from the Diabetes Control and Complications Trial/Epidemiology of Diabetes Interventions and Complications. *Diabet Med* 2012; 29: 937–944.
- [260] Martin CL, Albers J, Herman WH, et al. Neuropathy Among the Diabetes Control and Complications Trial Cohort 8 Years After Trial Completion. *Diabetes Care* 2006; 29: 340–344.
- [261] Jaiswal M, Lauer A, Martin CL, et al. Peripheral Neuropathy in Adolescents and Young Adults With Type 1 and Type 2 Diabetes From the SEARCH for Diabetes in Youth Follow-up Cohort: A pilot study. *Diabetes Care* 2013; 36: 3903–3908.
- [262] Young MJ, Boulton AJ, MacLeod AF, et al. A multicentre study of the prevalence of diabetic peripheral neuropathy in the United Kingdom hospital clinic population. *Diabetologia* 1993; 36: 150–154.
- [263] Spallone V, Morganti R, D’Amato C, et al. Validation of DN4 as a screening tool for neuropathic pain in painful diabetic polyneuropathy. *Diabet Med* 2012; 29: 578–585.
- [264] England JD, Gronseth GS, Franklin G, et al. Distal symmetric polyneuropathy: A definition for clinical research: Report of the American Academy of Neurology, the American Association of Electrodiagnostic Medicine, and the American Academy of Physical Medicine and Rehabilitation. *Neurology* 2005; 64: 199–207.
- [265] Apfel SC, Asbury AK, Bril V, et al. Positive neuropathic sensory symptoms as endpoints in diabetic neuropathy trials. *J Neurol Sci* 2001; 189: 3–5.
- [266] Kim Y, Kim H, Choi S, et al. Clinical Usefulness of the Two-site Semmes-Weinstein Monofilament Test for Detecting Diabetic Peripheral Neuropathy. *J Korean Med Sci* 2003; 18: 103–107.
- [267] Pham H, Armstrong DG, Harvey C, et al. Screening techniques to identify people at high risk for diabetic foot ulceration: a prospective multicenter trial. *Diabetes Care* 2000; 23: 606–611.
- [268] Dyck PJ, Overland CJ, Low PA, et al. Signs and symptoms versus nerve conduction studies to diagnose diabetic sensorimotor polyneuropathy: CI vs. NPhys trial. *Muscle Nerve* 2010; 42: 157–164.

- [269] Pop-Busui R, Cleary PA, Braffett BH, et al. Association Between Cardiovascular Autonomic Neuropathy and Left Ventricular Dysfunction. *J Am Coll Cardiol* 2013; 61: 447–454.
- [270] Tesfaye S, Boulton AJM, Dyck PJ, et al. Diabetic Neuropathies: Update on Definitions, Diagnostic Criteria, Estimation of Severity, and Treatments. *Diabetes Care* 2010; 33: 2285–2293.
- [271] Feldman EL, Stevens MJ, Thomas PK, et al. A Practical Two-Step Quantitative Clinical and Electrophysiological Assessment for the Diagnosis and Staging of Diabetic Neuropathy. *Diabetes Care* 1994; 17: 1281–1289.
- [272] Devigili G, Tugnoli V, Penza P, et al. The diagnostic criteria for small fibre neuropathy: from symptoms to neuropathology. *Brain* 2008; 131: 1912–1925.
- [273] Kallinikos P, Berhanu M, O'Donnell C, et al. Corneal Nerve Tortuosity in Diabetic Patients with Neuropathy. *Investig Ophthalmology Vis Sci* 2004; 45: 418–422.
- [274] Ang L, Jaiswal M, Martin C, et al. Glucose Control and Diabetic Neuropathy: Lessons from Recent Large Clinical Trials. *Curr Diab Rep* 2014; 14: 528.
- [275] Albers JW, Herman WH, Pop-Busui R, et al. Effect of Prior Intensive Insulin Treatment During the Diabetes Control and Complications Trial (DCCT) on Peripheral Neuropathy in Type 1 Diabetes During the Epidemiology of Diabetes Interventions and Complications (EDIC) Study. *Diabetes Care* 2010; 33: 1090–1096.
- [276] Chantelau EA, Grützner G. Is the Eichenholtz classification still valid for the diabetic Charcot foot? *Swiss Med Wkly* 2014; 144: w13948.
- [277] Molines L, Darmon P, Raccach D. Charcot's foot: newest findings on its pathophysiology, diagnosis and treatment. *Diabetes Metab* 2010; 36: 251–255.
- [278] Chantelau EA, Richter A. The acute diabetic Charcot foot managed on the basis of magnetic resonance imaging--a review of 71 cases. *Swiss Med Wkly* 2013; 143: w13831.
- [279] Martín Noguerol T, Luna Alcalá A, Beltrán LS, et al. Advanced MR Imaging Techniques for Differentiation of Neuropathic Arthropathy and Osteomyelitis in the Diabetic Foot. *RadioGraphics* 2017; 37: 1161–1180.
- [280] Ertugrul BM, Lipsky BA, Savk O. Osteomyelitis or Charcot neuro-osteoarthropathy? Differentiating these disorders in diabetic patients with a foot problem. *Diabet Foot Ankle* 2013; 4: 21855.
- [281] Удовиченко ОВ, Бублик ЕВ, Максимова НВ, и др. Эффективность иммобилизирующих разгрузочных повязок Total Contact Cast: обзор зарубежных рандомизированных клинических исследований и собственные данные. *Сахарный диабет* 2010; 13: 50–55.
- [282] Christensen TM, Gade-Rasmussen B, Pedersen LW, et al. Duration of off-loading and recurrence rate in Charcot osteo-arthropathy treated with less restrictive regimen with removable walker. *J Diabetes*

- Complications* 2012; 26: 430–434.
- [283] Game FL, Catlow R, Jones GR, et al. Audit of acute Charcot’s disease in the UK: the CDUK study. *Diabetologia* 2012; 55: 32–35.
- [284] Cavanagh PR, Bus SA. Off-loading the diabetic foot for ulcer prevention and healing. *Plast Reconstr Surg* 2011; 127 Suppl: 248S-256S.
- [285] Cleary PA, Orchard TJ, Genuth S, et al. The effect of intensive glyceimic treatment on coronary artery calcification in type 1 diabetic participants of the Diabetes Control and Complications Trial/Epidemiology of Diabetes Interventions and Complications (DCCT/EDIC) Study. *Diabetes* 2006; 55: 3556–3565.
- [286] Soedamah-Muthu SS, Colhoun HM, Abrahamian H, et al. Trends in hypertension management in Type I diabetes across Europe, 1989/1990 ? 1997/1999. *Diabetologia* 2002; 45: 1362–1371.
- [287] Whelton PK, Carey RM, Aronow WS, et al. 2017 ACC/AHA/AAPA/ABC/ACPM/AGS/APhA/ASH/ASPC/NMA/PCNA Guideline for the Prevention, Detection, Evaluation, and Management of High Blood Pressure in Adults: A Report of the American College of Cardiology/American Heart Association Task Force on Clinical Pr. *Hypertension* 2018; 71: e13–e115.
- [288] Williams B, Mancia G, Spiering W, et al. 2018 ESC/ESH Guidelines for the management of arterial hypertension. *Eur Heart J* 2018; 39: 3021–3104.
- [289] Powers BJ, Olsen MK, Smith VA, et al. Measuring blood pressure for decision making and quality reporting: where and how many measures? *Ann Intern Med* 2011; 154: 781–788.
- [290] James PA, Oparil S, Carter BL, et al. 2014 evidence-based guideline for the management of high blood pressure in adults: report from the panel members appointed to the Eighth Joint National Committee (JNC 8). *JAMA* 2014; 311: 507–520.
- [291] de Boer IH, Bangalore S, Benetos A, et al. Diabetes and Hypertension: A Position Statement by the American Diabetes Association. *Diabetes Care* 2017; 40: 1273–1284.
- [292] Catalá-López F, Macías Saint-Gerons D, González-Bermejo D, et al. Cardiovascular and Renal Outcomes of Renin-Angiotensin System Blockade in Adult Patients with Diabetes Mellitus: A Systematic Review with Network Meta-Analyses. *PLoS Med* 2016; 13: e1001971.
- [293] Barzilay JI, Davis BR, Bettencourt J, et al. Cardiovascular outcomes using doxazosin vs. chlorthalidone for the treatment of hypertension in older adults with and without glucose disorders: a report from the ALLHAT study. *J Clin Hypertens (Greenwich)* 2004; 6: 116–125.
- [294] Shiao C, Lipsitz LA, Biaggioni I. Evaluation and treatment of orthostatic hypotension. *J Am Soc Hypertens* 2013; 7: 317–324.
- [295] Gibbons CH, Schmidt P, Biaggioni I, et al. The recommendations of a consensus panel for the screening,

- diagnosis, and treatment of neurogenic orthostatic hypotension and associated supine hypertension. *J Neurol* 2017; 264: 1567–1582.
- [296] Gaspar L, Kruzliak P, Komornikova A, et al. Orthostatic hypotension in diabetic patients—10-year follow-up study. *J Diabetes Complications* 2016; 30: 67–71.
- [297] Task Force Members, Montalescot G, Sechtem U, et al. 2013 ESC guidelines on the management of stable coronary artery disease: the Task Force on the management of stable coronary artery disease of the European Society of Cardiology. *Eur Heart J* 2013; 34: 2949–3003.
- [298] Authors/Task Force Members, Rydén L, Grant PJ, et al. ESC Guidelines on diabetes, pre-diabetes, and cardiovascular diseases developed in collaboration with the EASD: the Task Force on diabetes, pre-diabetes, and cardiovascular diseases of the European Society of Cardiology (ESC) and developed in collaboratio. *Eur Heart J* 2013; 34: 3035–3087.
- [299] Grundy SM, Stone NJ, Bailey AL, et al. 2018 AHA/ACC/AACVPR/AAPA/ABC/ACPM/ADA/AGS/APhA/ASPC/NLA/PCNA Guideline on the Management of Blood Cholesterol. *J Am Coll Cardiol* 2019; 73: e285–e350.
- [300] Бойцов СА, Погосова НВ, Бубнова МГ, и др. Кардиоваскулярная профилактика 2017. Российские национальные рекомендации. *Российский кардиологический журнал* 2018; 23: 7–122.
- [301] de Ferranti SD, de Boer IH, Fonseca V, et al. Type 1 Diabetes Mellitus and Cardiovascular Disease. *Circulation* 2014; 130: 1110–1130.
- [302] Leiter LA, Cariou B, Müller-Wieland D, et al. Efficacy and safety of alirocumab in insulin-treated individuals with type 1 or type 2 diabetes and high cardiovascular risk: The ODYSSEY DM-INSULIN randomized trial. *Diabetes Obes Metab* 2017; 19: 1781–1792.
- [303] Wiviott SD, Braunwald E, McCabe CH, et al. Prasugrel versus Clopidogrel in Patients with Acute Coronary Syndromes. *N Engl J Med* 2007; 357: 2001–2015.
- [304] Cannon CP, Harrington RA, James S, et al. Comparison of ticagrelor with clopidogrel in patients with a planned invasive strategy for acute coronary syndromes (PLATO): a randomised double-blind study. *Lancet* 2010; 375: 283–293.
- [305] Мареев ВЮ, Фомин ИВ, Агеев ФТ, и др. Сердечная недостаточность: хроническая и острая декомпенсированная. Диагностика, профилактика и лечение. *Кардиология* 2018; 58: 8–158.
- [306] Yancy CW, Jessup M, Bozkurt B, et al. 2017 ACC/AHA/HFSA Focused Update of the 2013 ACCF/AHA Guideline for the Management of Heart Failure. *J Am Coll Cardiol* 2017; 70: 776–803.
- [307] Ponikowski P, Voors AA, Anker SD, et al. 2016 ESC Guidelines for the diagnosis and treatment of acute and chronic heart failure. *Eur Heart J* 2016; 37: 2129–2200.

- [308] Prompers L, Huijberts M, Apelqvist J, et al. High prevalence of ischaemia, infection and serious comorbidity in patients with diabetic foot disease in Europe. Baseline results from the Eurodiale study. *Diabetologia* 2007; 50: 18–25.
- [309] Morbach S, Furchert H, Gröblichhoff U, et al. Long-term prognosis of diabetic foot patients and their limbs: amputation and death over the course of a decade. *Diabetes Care* 2012; 35: 2021–2027.
- [310] Hingorani A, LaMuraglia GM, Henke P, et al. The management of diabetic foot: A clinical practice guideline by the Society for Vascular Surgery in collaboration with the American Podiatric Medical Association and the Society for Vascular Medicine. *J Vasc Surg* 2016; 63: 3S-21S.
- [311] Hart T, Milner R, Cifu A. Management of a Diabetic Foot. *JAMA* 2017; 318: 1387–1388.
- [312] National Institute for Health and Clinical Excellence. *Diabetic Foot Problems. Inpatient management of diabetic foot problems*. London, 2011.
- [313] Edmonds ME, Morrison N, Laws JW, et al. Medial arterial calcification and diabetic neuropathy. *BMJ* 1982; 284: 928–930.
- [314] Feinglass J, Shively VP, Martin GJ, et al. How ‘preventable’ are lower extremity amputations? A qualitative study of patient perceptions of precipitating factors. *Disabil Rehabil* 2012; 34: 2158–2165.
- [315] Ababneh M, Al Ayed MY, Robert AA, et al. Clinical Utility of the Ankle-Brachial Index and Toe Brachial Index in Patients with Diabetic Foot Ulcers. *Curr Diabetes Rev*; 15. Epub ahead of print 31 May 2019. DOI: 10.2174/1573399815666190531093238.
- [316] Huen KH, Chowdhury R, Shafii SM, et al. Smoking Cessation Is the Least Successful Outcome of Risk Factor Modification in Uninsured Patients with Symptomatic Peripheral Arterial Disease. *Ann Vasc Surg* 2015; 29: 42–49.
- [317] Nathan DM, Cleary PA, Backlund J-YC, et al. Intensive diabetes treatment and cardiovascular disease in patients with type 1 diabetes. *N Engl J Med* 2005; 353: 2643–2653.
- [318] The Emerging Risk Factors Collaboration. Diabetes mellitus, fasting blood glucose concentration, and risk of vascular disease: a collaborative meta-analysis of 102 prospective studies. *Lancet* 2010; 375: 2215–2222.
- [319] Momsen AH, Jensen MB, Norager CB, et al. Drug Therapy for Improving Walking Distance in Intermittent Claudication: A Systematic Review and Meta-analysis of Robust Randomised Controlled Studies. *Eur J Vasc Endovasc Surg* 2009; 38: 463–474.
- [320] Cholesterol Treatment Trialists’ (CTT) Collaboration, Baigent C, Blackwell L, et al. Efficacy and safety of more intensive lowering of LDL cholesterol: a meta-analysis of data from 170,000 participants in 26 randomised trials. *Lancet* 2010; 376: 1670–1681.
- [321] Fowkes FGR. Aspirin for Prevention of Cardiovascular Events in a General Population Screened for a Low

- Ankle Brachial Index_{title>A Randomized Controlled Trial}. *JAMA* 2010; 303: 841–848.
- [322] Belch J, MacCuish A, Campbell I, et al. The prevention of progression of arterial disease and diabetes (POPADAD) trial: factorial randomised placebo controlled trial of aspirin and antioxidants in patients with diabetes and asymptomatic peripheral arterial disease. *BMJ* 2008; 337: a1840.
- [323] Hansson L, Zanchetti A, Carruthers SG, et al. Effects of intensive blood-pressure lowering and low-dose aspirin in patients with hypertension: principal results of the Hypertension Optimal Treatment (HOT) randomised trial. *Lancet* 1998; 351: 1755–1762.
- [324] Piepoli MF, Hoes AW, Agewall S, et al. 2016 European Guidelines on cardiovascular disease prevention in clinical practice. *Eur Heart J* 2016; 37: 2315–2381.
- [325] Российское общество ангиологов и сосудистых хирургов, Ассоциация сердечно-сосудистых хирургов России, Российское научное общество рентгенэндоваскулярных хирургов и интервенционных радиологов, и др. *Национальные рекомендации по ведению пациентов с заболеваниями артерий нижних конечностей*. Москва, 2013.
- [326] Schaper NC, van Netten JJ, Apelqvist J, et al. *IWGDF Guidelines on the prevention and management of diabetic foot disease*. 2019.
- [327] Mills JL, Conte MS, Armstrong DG, et al. The Society for Vascular Surgery Lower Extremity Threatened Limb Classification System: Risk stratification based on Wound, Ischemia, and foot Infection (WIFI). *J Vasc Surg* 2014; 59: 220-234.e2.
- [328] Management of peripheral arterial disease (PAD). TransAtlantic Inter-Society Consensus (TASC). *Int Angiol* 2000; 19: 1–304.
- [329] Collins R, Burch J, Cranny G, et al. Duplex ultrasonography, magnetic resonance angiography, and computed tomography angiography for diagnosis and assessment of symptomatic, lower limb peripheral arterial disease: systematic review. *BMJ* 2007; 334: 1257.
- [330] Dominguez A, Bahadorani J, Reeves R, et al. Endovascular therapy for critical limb ischemia. *Expert Rev Cardiovasc Ther* 2015; 13: 429–444.
- [331] Manzi M, Palena L, Cester G. Endovascular techniques for limb salvage in diabetics with crural and pedal disease. *J Cardiovasc Surg (Torino)* 2011; 52: 485–492.
- [332] Belch JFF, Dormandy J. Results of the randomized, placebo-controlled clopidogrel and acetylsalicylic acid in bypass surgery for peripheral arterial disease (CASPAR) trial. *J Vasc Surg* 2010; 52: 825-833.e2.
- [333] Cacoub PP, Bhatt DL, Steg PG, et al. Patients with peripheral arterial disease in the CHARISMA trial. *Eur Heart J* 2008; 30: 192–201.
- [334] Guerin A, Nisenbaum R, Ray JG. Use of Maternal GHb Concentration to Estimate the Risk of Congenital

- Anomalies in the Offspring of Women with Prepregnancy Diabetes. *Diabetes Care* 2007; 30: 1920–1925.
- [335] Charron-Prochownik D, Sereika SM, Becker D, et al. Long-Term Effects of the Booster-Enhanced READY-Girls Preconception Counseling Program on Intentions and Behaviors for Family Planning in Teens With Diabetes. *Diabetes Care* 2013; 36: 3870–3874.
- [336] Peterson C, Grosse SD, Li R, et al. Preventable health and cost burden of adverse birth outcomes associated with pregestational diabetes in the United States. *Am J Obstet Gynecol* 2015; 212: 74.e1-74.e9.
- [337] Wahabi HA, Alzeidan RA, Bawazeer GA, et al. Preconception care for diabetic women for improving maternal and fetal outcomes: a systematic review and meta-analysis. *BMC Pregnancy Childbirth* 2010; 10: 63.
- [338] Ray JG, O'Brien TE, Chan WS. Preconception care and the risk of congenital anomalies in the offspring of women with diabetes mellitus: a meta-analysis. *QJM* 2001; 94: 435–444.
- [339] Wahabi HA, Esmaeil SA, Fayed A, et al. Pre-existing diabetes mellitus and adverse pregnancy outcomes. *BMC Res Notes* 2012; 5: 496.
- [340] Jensen DM, Korsholm L, Ovesen P, et al. Peri-Conceptional A1C and Risk of Serious Adverse Pregnancy Outcome in 933 Women With Type 1 Diabetes. *Diabetes Care* 2009; 32: 1046–1048.
- [341] Nielsen GL, Moller M, Sorensen HT. HbA1c in Early Diabetic Pregnancy and Pregnancy Outcomes: A Danish population-based cohort study of 573 pregnancies in women with type 1 diabetes. *Diabetes Care* 2006; 29: 2612–2616.
- [342] Suhonen L, Hiilesmaa V, Teramo K. Glycaemic control during early pregnancy and fetal malformations in women with Type I diabetes mellitus. *Diabetologia* 2000; 43: 79–82.
- [343] Maresh MJA, Holmes VA, Patterson CC, et al. Glycemic Targets in the Second and Third Trimester of Pregnancy for Women With Type 1 Diabetes. *Diabetes Care* 2015; 38: 34–42.
- [344] Bullo M, Tschumi S, Bucher BS, et al. Pregnancy Outcome Following Exposure to Angiotensin-Converting Enzyme Inhibitors or Angiotensin Receptor Antagonists. *Hypertension* 2012; 60: 444–450.
- [345] Bateman BT, Hernandez-Diaz S, Fischer MA, et al. Statins and congenital malformations: cohort study. *BMJ* 2015; 350: h1035.
- [346] Diabetes Control and Complications Trial Research Group. Effect of pregnancy on microvascular complications in the diabetes control and complications trial. The Diabetes Control and Complications Trial Research Group. *Diabetes Care* 2000; 23: 1084–1091.
- [347] Damm JA, Asbjornsdottir B, Callesen NF, et al. Diabetic Nephropathy and Microalbuminuria in Pregnant Women With Type 1 and Type 2 Diabetes: Prevalence, antihypertensive strategy, and pregnancy outcome. *Diabetes Care* 2013; 36: 3489–3494.

- [348] Ringholm L, Damm JA, Vestgaard M, et al. Diabetic Nephropathy in Women With Preexisting Diabetes: From Pregnancy Planning to Breastfeeding. *Curr Diab Rep* 2016; 16: 12.
- [349] Carr DB, Koontz GL, Gardella C, et al. Diabetic nephropathy in pregnancy: suboptimal hypertensive control associated with preterm delivery. *Am J Hypertens* 2006; 19: 513–519.
- [350] Nevis IF, Reitsma A, Dominic A, et al. Pregnancy outcomes in women with chronic kidney disease: a systematic review. *Clin J Am Soc Nephrol* 2011; 6: 2587–2598.
- [351] Manderson JG, Patterson CC, Hadden DR, et al. Preprandial versus postprandial blood glucose monitoring in type 1 diabetic pregnancy: A randomized controlled clinical trial. *Am J Obstet Gynecol* 2003; 189: 507–512.
- [352] Jovanovic-Peterson L, Peterson CM, Reed GF, et al. Maternal postprandial glucose levels and infant birth weight: The Diabetes in Early Pregnancy Study. *Am J Obstet Gynecol* 1991; 164: 103–111.
- [353] O’Neill SM, Kenny LC, Khashan AS, et al. Different insulin types and regimens for pregnant women with pre-existing diabetes. *Cochrane database Syst Rev* 2017; 2: CD011880.
- [354] Farrar D, Tuffnell DJ, West J, et al. Continuous subcutaneous insulin infusion versus multiple daily injections of insulin for pregnant women with diabetes. *Cochrane database Syst Rev* 2016; CD005542.
- [355] Ho Y-R, Wang P, Lu M-C, et al. Associations of mid-pregnancy HbA1c with gestational diabetes and risk of adverse pregnancy outcomes in high-risk Taiwanese women. *PLoS One* 2017; 12: e0177563.
- [356] Lowe LP, Metzger BE, Dyer AR, et al. Hyperglycemia and Adverse Pregnancy Outcome (HAPO) Study: Associations of maternal A1C and glucose with pregnancy outcomes. *Diabetes Care* 2012; 35: 574–580.
- [357] Inkster ME, Fahey TP, Donnan PT, et al. Poor glycosylated haemoglobin control and adverse pregnancy outcomes in type 1 and type 2 diabetes mellitus: Systematic review of observational studies. *BMC Pregnancy Childbirth* 2006; 6: 30.
- [358] McElvy SS, Miodovnik M, Rosenn B, et al. A focused preconceptional and early pregnancy program in women with Type 1 diabetes reduces perinatal mortality and malformation rates to general population levels. *J Matern Fetal Med* 2000; 9: 14–20.
- [359] Murphy HR, Roland JM, Skinner TC, et al. Effectiveness of a Regional Prepregnancy Care Program in Women With Type 1 and Type 2 Diabetes: Benefits beyond glycemic control. *Diabetes Care* 2010; 33: 2514–2520.
- [360] Elixhauser A, Weschler JM, Kitzmiller JL, et al. Cost-Benefit Analysis of Preconception Care for Women With Established Diabetes Mellitus. *Diabetes Care* 1993; 16: 1146–1157.
- [361] Tieu J, Middleton P, Crowther CA, et al. Preconception care for diabetic women for improving maternal and infant health. *Cochrane database Syst Rev* 2017; 8: CD007776.
- [362] Приказ Министерства здравоохранения РФ от 21 марта 2014 г. № 125н ‘Об утверждении

национального календаря профилактических прививок и календаря профилактических прививок по эпидемическим показаниям' (с изменениями и дополнениями).

- [363] Приказ Министерства здравоохранения Российской Федерации от 14.09.2020 № 967н "О внесении изменения в приложение № 1 к приказу Министерства здравоохранения Российской Федерации от 21 марта 2014 г. № 125н "Об утверждении национального календаря профилактич.
- [364] Demurtas J, Celotto S, Beaudart C, et al. The efficacy and safety of influenza vaccination in older people: An umbrella review of evidence from meta-analyses of both observational and randomized controlled studies. *Ageing Res Rev* 2020; 62: 101118.
- [365] Goeijenbier M, van Sloten TT, Slobbe L, et al. Benefits of flu vaccination for persons with diabetes mellitus: A review. *Vaccine* 2017; 35: 5095–5101.
- [366] Wilde JA, McMillan JA, Serwint J, et al. Effectiveness of Influenza Vaccine in Health Care Professionals. *JAMA* 1999; 281: 908–913.
- [367] Carman WF, Elder AG, Wallace LA, et al. Effects of influenza vaccination of health-care workers on mortality of elderly people in long-term care: a randomised controlled trial. *Lancet* 2000; 355: 93–97.
- [368] Nichol KL, Margolis KL, Lind A, et al. Side effects associated with influenza vaccination in healthy working adults. A randomized, placebo-controlled trial. *Arch Intern Med* 1996; 156: 1546–1550.
- [369] Simpson CR, Lone NI, Kavanagh K, et al. Evaluating the effectiveness, impact and safety of live attenuated and seasonal inactivated influenza vaccination: protocol for the Seasonal Influenza Vaccination Effectiveness II (SIVE II) study. *BMJ Open* 2017; 7: e014200.
- [370] Rondy M, El Omeiri N, Thompson MG, et al. Effectiveness of influenza vaccines in preventing severe influenza illness among adults: A systematic review and meta-analysis of test-negative design case-control studies. *J Infect* 2017; 75: 381–394.
- [371] Darvishian M, van den Heuvel ER, Bissielo A, et al. Effectiveness of seasonal influenza vaccination in community-dwelling elderly people: an individual participant data meta-analysis of test-negative design case-control studies. *Lancet Respir Med* 2017; 5: 200–211.
- [372] Remschmidt C, Wichmann O, Harder T. Vaccines for the prevention of seasonal influenza in patients with diabetes: systematic review and meta-analysis. *BMC Med* 2015; 13: 53.
- [373] Smith SA, Poland GA. Use of influenza and pneumococcal vaccines in people with diabetes. *Diabetes Care* 2000; 23: 95–108.
- [374] Чучалин АГ, Брико НИ, Авдеев СН, и др. Федеральные клинические рекомендации по вакцинопрофилактике пневмококковой инфекции у взрослых. *Пульмонология* 2019; 29: 19–34.
- [375] Tin Tin Htar M, Stuurman AL, Ferreira G, et al. Effectiveness of pneumococcal vaccines in preventing

- pneumonia in adults, a systematic review and meta-analyses of observational studies. *PLoS One* 2017; 12: e0177985.
- [376] Isturiz R, Webber C. Prevention of adult pneumococcal pneumonia with the 13-valent pneumococcal conjugate vaccine: CAPiTA, the community-acquired pneumonia immunization trial in adults. *Hum Vaccin Immunother* 2015; 11: 1825–1827.
- [377] Webber C, Patton M, Patterson S, et al. Exploratory efficacy endpoints in the Community-Acquired Pneumonia Immunization Trial in Adults (CAPiTA). *Vaccine* 2017; 35: 1266–1272.
- [378] LeBlanc JJ, ElSherif M, Ye L, et al. Streptococcus pneumoniae serotype 3 is masking PCV13-mediated herd immunity in Canadian adults hospitalized with community acquired pneumonia: A study from the Serious Outcomes Surveillance (SOS) Network of the Canadian immunization research Network (CIRN). *Vaccine* 2019; 37: 5466–5473.
- [379] Greenberg RN, Gurtman A, Frenck RW, et al. Sequential administration of 13-valent pneumococcal conjugate vaccine and 23-valent pneumococcal polysaccharide vaccine in pneumococcal vaccine-naïve adults 60–64 years of age. *Vaccine* 2014; 32: 2364–2374.
- [380] Paradiso PR. Pneumococcal Conjugate Vaccine for Adults: A New Paradigm. *Clin Infect Dis* 2012; 55: 259–264.
- [381] Feld J, Janssen A, Abbas Z, et al. Глобальные Практические Рекомендации Всемирной Гастроэнтерологической Организации. Гепатит В. World Gastroenterology Organisation, 2015.
- [382] Van Der Meeren O, Crasta P, Chevart B, et al. Characterization of an age-response relationship to GSK’s recombinant hepatitis B vaccine in healthy adults: An integrated analysis. *Hum Vaccin Immunother* 2015; 11: 1725–1728.
- [383] Van Den Ende C, Marano C, Van Ahee A, et al. The immunogenicity and safety of GSK’s recombinant hepatitis B vaccine in adults: a systematic review of 30 years of experience. *Expert Rev Vaccines* 2017; 16: 811–832.
- [384] Keating GM, Noble S. Recombinant hepatitis B vaccine (Engerix-B): a review of its immunogenicity and protective efficacy against hepatitis B. *Drugs* 2003; 63: 1021–51.
- [385] Van Der Meeren O, Peterson JT, Dionne M, et al. Prospective clinical trial of hepatitis B vaccination in adults with and without type-2 diabetes mellitus. *Hum Vaccin Immunother* 2016; 12: 2197–2203.
- [386] Elhanan E, Boaz M, Schwartz I, et al. A randomized, controlled clinical trial to evaluate the immunogenicity of a PreS/S hepatitis B vaccine Sci-B-Vac™, as compared to Engerix B®, among vaccine naïve and vaccine non-responder dialysis patients. *Clin Exp Nephrol* 2018; 22: 151–158.
- [387] Gregory JM, Slaughter JC, Duffus SH, et al. COVID-19 Severity Is Tripled in the Diabetes Community: A Prospective Analysis of the Pandemic’s Impact in Type 1 and Type 2 Diabetes. *Diabetes Care* 2021; 44: 526–

532.

- [388] Williamson EJ, Walker AJ, Bhaskaran K, et al. Factors associated with COVID-19-related death using OpenSAFELY. *Nature* 2020; 584: 430–436.
- [389] COVID research: a year of scientific milestones. *Nature*. Epub ahead of print 5 May 2021. DOI: 10.1038/d41586-020-00502-w.
- [390] Методические рекомендации (Письмо Министерства здравоохранения Российской Федерации от 21 января 2021г. №1/И/1-333).
- [391] Приказ Министерства здравоохранения РФ от 9 декабря 2020 г. N 1307н "О внесении изменений в календарь профилактических прививок по эпидемическим показаниям, утвержденный приказом Министерства здравоохранения Российской Федерации от 21 марта 2014 г. N 125н.
- [392] Rogliani P, Chetta A, Cazzola M, et al. SARS-CoV-2 Neutralizing Antibodies: A Network Meta-Analysis across Vaccines. *Vaccines* 2021; 9: 227.
- [393] Logunov DY, Dolzhikova I V, Shcheblyakov D V, et al. Safety and efficacy of an rAd26 and rAd5 vector-based heterologous prime-boost COVID-19 vaccine: an interim analysis of a randomised controlled phase 3 trial in Russia. *Lancet* 2021; 397: 671–681.
- [394] *COVID-19 vaccines*, <http://www.ncbi.nlm.nih.gov/pubmed/33355732> (2006).
- [395] Jones I, Roy P. Sputnik V COVID-19 vaccine candidate appears safe and effective. *Lancet* 2021; 397: 642–643.
- [396] Бакулин ИГ, Жданов КВ, Л.Ю. Д, et al. Возможности вакцинопрофилактики инфекционных заболеваний у взрослого населения. *Профилактическая и клиническая медицина* 2020; 4–19.
- [397] Balakrishnan VS. The arrival of Sputnik V. *Lancet Infect Dis* 2020; 20: 1128.
- [398] Шестакова МВ, Викулова ОК, Исаков МА, et al. Сахарный диабет и COVID-19: анализ клинических исходов по данным регистра сахарного диабета Российской Федерации. *Проблемы эндокринологии* 2020; 66: 35–46.

Приложение А1. Состав рабочей группы по разработке и пересмотру клинических рекомендаций

1. **Дедов Иван Иванович** – академик РАН, д.м.н., профессор; президент ФГБУ «Национальный медицинский исследовательский центр эндокринологии» Министерства здравоохранения Российской Федерации; президент Российской ассоциации

эндокринологов (РАЭ); главный внештатный специалист эндокринолог Министерства здравоохранения Российской Федерации. dedov@endocrincentr.ru

2. **Шестакова Марина Владимировна** – академик РАН, д.м.н., профессор; директор Института диабета ФГБУ «НМИЦ эндокринологии» Министерства здравоохранения Российской Федерации; главный ученый секретарь и член Президиума Правления Российской ассоциации эндокринологов (РАЭ); член Европейской ассоциации по изучению диабета (EASD); член Американской диабетической ассоциации (ADA); сопредседатель секции сердечно-сосудистых осложнений сахарного диабета при Российском кардиологическом обществе; член экспертного совета ВАК по терапевтическим наукам. shestakova.mv@gmail.com

3. **Майоров Александр Юрьевич** – д.м.н., профессор, заведующий отделом прогнозирования и инноваций диабета ФГБУ «НМИЦ эндокринологии» Министерства здравоохранения Российской Федерации; президент ОООИ «Российская Диабетическая Ассоциация»; член Российской ассоциации эндокринологов (РАЭ); член Европейской ассоциации по изучению диабета (EASD); член Американской диабетической ассоциации (ADA); член Европейской научной группы по обучению пациентов с диабетом (DESG). education@endocrincentr.ru

4. **Шамхалова Минара Шамхаловна** – д.м.н., профессор, заведующая отделением диабетической болезни почек и посттрансплантационной реабилитации ФГБУ «НМИЦ эндокринологии» Министерства здравоохранения Российской Федерации; член Российской ассоциации эндокринологов (РАЭ); член Американской диабетической ассоциации (ADA). shamkhalova@mail.ru

5. **Никонова Татьяна Васильевна** – д.м.н., руководитель отдела по вопросам лекарственного обеспечения и регулирования обращения медицинских изделий Координационного совета ФГБУ «НМИЦ эндокринологии» Министерства здравоохранения РФ; член Российской ассоциации эндокринологов (РАЭ); член Европейской ассоциации по изучению диабета (EASD). tatiana_nikonova@mail.ru

6. **Сухарева Ольга Юрьевна** – к.м.н., ведущий научный сотрудник отделения диабетической болезни почек и посттрансплантационной реабилитации ФГБУ «НМИЦ эндокринологии» Министерства здравоохранения Российской Федерации; член Российской ассоциации эндокринологов (РАЭ); член Европейской ассоциации по изучению диабета (EASD). olgasukhareva@mail.ru

7. **Пекарева Елена Владимировна** – к.м.н., старший научный сотрудник отделения терапии диабета ФГБУ «НМИЦ эндокринологии» Министерства

здравоохранения Российской Федерации; член Российской ассоциации эндокринологов (РАЭ). pekarevaev@mail.ru

8. **Ибрагимова Людмила Ибрагимовна** – к.м.н., ведущий научный сотрудник центра «Диабет и беременность» ФГБУ «НМИЦ эндокринологии» Министерства здравоохранения Российской Федерации; член Российской ассоциации эндокринологов (РАЭ); член Европейского общества молодых эндокринологов (EYES). ibragimovaljudmila@gmail.com

9. **Михина Маргарита Сергеевна** – научный сотрудник отделения терапии диабета ФГБУ «НМИЦ эндокринологии» Министерства здравоохранения Российской Федерации; член Российской ассоциации эндокринологов (РАЭ). docmikhina@mail.ru

10. **Галстян Гагик Радикович** – д.м.н., профессор, заведующий отделением диабетической стопы ФГБУ «НМИЦ эндокринологии» Министерства здравоохранения Российской Федерации; член Российской ассоциации эндокринологов (РАЭ); член Европейской ассоциации по изучению диабета (EASD); член Американской диабетической ассоциации (ADA). galstyangagik964@gmail.com

11. **Токмакова Алла Юрьевна** – д.м.н., главный научный сотрудник отделения диабетической стопы ФГБУ «НМИЦ эндокринологии» Министерства здравоохранения Российской Федерации; член Российской ассоциации эндокринологов (РАЭ). alla-tokmakova@yandex.ru

12. **Суркова Елена Викторовна** – д.м.н., профессор, главный научный сотрудник отделения терапии диабета ФГБУ «НМИЦ эндокринологии» Министерства здравоохранения Российской Федерации; член Российской ассоциации эндокринологов (РАЭ); член Европейской научной группы по обучению пациентов с диабетом (DESG). elenasurkova@mail.ru

13. **Лаптев Дмитрий Никитич** – к.м.н., заведующий детским отделением сахарного диабета ФГБУ «НМИЦ эндокринологии» Министерства здравоохранения Российской Федерации; член Российской ассоциации эндокринологов (РАЭ); член Международного общества по диабету у детей и подростков (ISPAD); член Всероссийской общественной организации «Ассоциация детских кардиологов России». laptevdn@ya.ru

14. **Кононенко Ирина Владимировна** – к.м.н., руководитель отдела по вопросам исследований и разработок Координационного совета ФГБУ «НМИЦ эндокринологии» Министерства здравоохранения Российской Федерации; член Российской ассоциации эндокринологов (РАЭ). shakhtarina@bk.ru

15. **Егорова Дарья Никитична** – к.м.н., ведущий научный сотрудник отделения диабетической стопы ФГБУ «НМИЦ эндокринологии» Министерства здравоохранения Российской Федерации; член Российской ассоциации эндокринологов (РАЭ). egorovadasha@yandex.ru

16. **Клефортва Инна Игоревна** – к.м.н., заведующая отделом координации оказания стационарной помощи, врач-эндокринолог отделения диабетической болезни почек и посттрансплантационной реабилитации ФГБУ «НМИЦ эндокринологии» Министерства здравоохранения Российской Федерации; член Российской ассоциации эндокринологов (РАЭ). iklefort@mail.ru

17. **Скляник Игорь Александрович** – к.м.н., научный сотрудник отдела прогнозирования и инноваций диабета ФГБУ «НМИЦ эндокринологии» Министерства здравоохранения Российской Федерации; член Российской ассоциации эндокринологов (РАЭ). sklyanik.igor@gmail.com

18. **Ярек-Мартынова Ивона Яновна** – к.м.н., заместитель главного врача, ведущий научный сотрудник отделения диабетической болезни почек и посттрансплантационной реабилитации ФГБУ «НМИЦ эндокринологии» Министерства здравоохранения Российской Федерации; член Российской ассоциации эндокринологов (РАЭ); член Европейской ассоциации кардиоваскулярной профилактики и реабилитации (ЕАСРР). iwonamj@mail.ru

19. **Северина Анастасия Сергеевна** – к.м.н., ведущий научный сотрудник отделения диабетической болезни почек и посттрансплантационной реабилитации ФГБУ «НМИЦ эндокринологии» Министерства здравоохранения Российской Федерации; член Российской ассоциации эндокринологов (РАЭ). ansev1@mail.ru

20. **Мартынов Сергей Андреевич** – д.м.н., заведующий кабинетом экстракорпоральных методов лечения почечной патологии ФГБУ «НМИЦ эндокринологии» Министерства здравоохранения Российской Федерации; член Российского диализного общества (РДО); член Европейской почечной ассоциации – Европейской ассоциации диализа и трансплантации (ERA – EDTA). smartynov@inbox.ru

21. **Викулова Ольга Константиновна** – к.м.н., заведующая отделом эпидемиологии эндокринопатий ФГБУ «НМИЦ эндокринологии» Министерства здравоохранения Российской Федерации; член Российской ассоциации эндокринологов (РАЭ). olga-vikulova-1973@yandex.ru

22. **Калашников Виктор Юрьевич** – член-корр. РАН, д.м.н., профессор, руководитель Координационного совета - заместитель директора ФГБУ «НМИЦ

эндокринологии» Минздрава России по координации эндокринологической службы, заведующий отделом кардиологии и сосудистой хирургии ФГБУ «НМИЦ эндокринологии» Министерства здравоохранения Российской Федерации. victor9368@gmail.com

23. **Гомова Ирина Сергеевна** – к.м.н., врач функциональной диагностики отдела кардиологии и сосудистой хирургии ФГБУ «НМИЦ эндокринологии» Министерства здравоохранения Российской Федерации. ivist08@yandex.ru

24. **Липатов Дмитрий Валентинович** – д.м.н., заведующий отделением диабетической ретинопатии и офтальмохирургии ФГБУ «НМИЦ эндокринологии» Министерства здравоохранения Российской Федерации. glas1966@rambler.ru

25. **Старостина Елена Георгиевна** – д.м.н., профессор кафедры эндокринологии ФУВ ГБУЗ МО «Московский областной научно-исследовательский институт им. М.Ф. Владимирского» Министерства здравоохранения Московской области; член Российской ассоциации эндокринологов (РАЭ); член Европейской ассоциации по изучению диабета (EASD). elena.starostina@rambler.ru

26. **Аметов Александр Сергеевич** – д.м.н., профессор, заведующий кафедрой эндокринологии ФГБОУ ДПО «Российская медицинская академия непрерывного профессионального образования» Министерства здравоохранения Российской Федерации; член Правления Российской ассоциации эндокринологов (РАЭ); член Европейской ассоциации по изучению диабета (EASD); член Американской диабетической ассоциации (ADA). alexander.ametov@gmail.com

27. **Анциферов Михаил Борисович** – д.м.н., профессор, главный врач ГБУЗ «Эндокринологический диспансер» Департамента здравоохранения г. Москвы, профессор кафедры эндокринологии ФГБОУ ДПО «Российская медицинская академия непрерывного профессионального образования» Министерства здравоохранения Российской Федерации; главный внештатный специалист эндокринолог Департамента здравоохранения г. Москвы; член Правления Российской ассоциации эндокринологов (РАЭ). antsiferov@rambler.ru

28. **Бардымова Татьяна Прокопьевна** – д.м.н., профессор, заведующая кафедрой эндокринологии Иркутской государственной медицинской академии последипломного образования – филиала ФГБУ ДПО РМАНПО Министерства здравоохранения Российской Федерации; главный внештатный специалист-эндокринолог Министерства здравоохранения Иркутской области; член Правления Российской ассоциации эндокринологов (РАЭ). tpbardymova@mail.ru

29. **Бондарь Ирина Аркадьевна** – д.м.н., профессор, заведующая кафедрой эндокринологии ФГБОУ ВО «Новосибирский государственный медицинский университет»

Министерства здравоохранения Российской Федерации; главный внештатный специалист эндокринолог Министерства здравоохранения Российской Федерации в Сибирском федеральном округе; член Правления Российской ассоциации эндокринологов (РАЭ). ibondar2008@gmail.com

30. **Валеева Фарида Вадутовна** – д.м.н., профессор, заведующая кафедрой эндокринологии ФГБОУ ВО «Казанский государственный медицинский университет» Министерства здравоохранения Российской Федерации, главный внештатный специалист эндокринолог Министерства здравоохранения Российской Федерации в Приволжском федеральном округе; член Правления Российской ассоциации эндокринологов (РАЭ) val_farida@mail.ru

31. **Демидова Татьяна Юльевна** – д.м.н., профессор, заведующая кафедрой эндокринологии лечебного факультета ФГБОУ ВО «Российский национальный исследовательский медицинский университет имени Н.И. Пирогова» Министерства здравоохранения Российской Федерации; член Европейской ассоциации по изучению диабета (EASD). t.y.demidova@gmail.com

32. **Киселева Татьяна Петровна** – д.м.н., профессор, профессор кафедры факультетской терапии, эндокринологии, аллергологии и иммунологии ФГБОУ ВО «Уральский государственный медицинский университет» Министерства здравоохранения Российской Федерации», главный внештатный специалист эндокринолог Министерства здравоохранения Российской Федерации в Уральском федеральном округе; член Правления Российской ассоциации эндокринологов (РАЭ); председатель РОО «Свердловская ассоциация эндокринологов. kistapet@mail.ru

33. **Климонт Вадим Валерьевич** – д.м.н., профессор РАН, заместитель руководителя филиала по научной работе, заведующий лабораторией эндокринологии НИИ клинической и экспериментальной лимфологии - филиал ФИЦ «Институт цитологии и генетики СО РАН; член Европейской ассоциации по изучению диабета (EASD). klimontov@mail.ru

34. **Мкртумян Ашот Мусаелович** – д.м.н., профессор, заведующий кафедрой эндокринологии и диабетологии ФГБОУ ВО «Московский государственный медико-стоматологический университет имени А.Е. Евдокимова» Министерства здравоохранения Российской Федерации; руководитель научного отдела эндокринных и метаболических нарушений МКНЦ им. А.С. Логинова Департамента здравоохранения г. Москвы; член Правления Российской ассоциации эндокринологов (РАЭ); член Европейской ассоциации

по изучению диабета (EASD); член Американской диабетической ассоциации (ADA). vagrashot@mail.ru

35. **Петунина Нина Александровна** – член-корр. РАН, д.м.н., профессор, проф., заведующая кафедрой эндокринологии лечебного факультета ФГАОУ ВО «Первый Московский государственный медицинский университет имени И.М. Сеченова» Министерства здравоохранения Российской Федерации; главный внештатный специалист эндокринолог Министерства здравоохранения Российской Федерации в Центральном федеральном округе; член Правления Российской ассоциации эндокринологов (РАЭ); член Европейской ассоциации по изучению диабета (EASD); член Американской диабетической ассоциации (ADA). narpetunina@mail.ru

36. **Суплотова Людмила Александровна** – д.м.н., профессор, заведующая курсом эндокринологии кафедры терапии с курсами эндокринологии, функциональной и ультразвуковой диагностики Института непрерывного профессионального развития ФГБОУ ВО «Тюменский государственный медицинский университет» Министерства здравоохранения Российской Федерации; главный внештатный специалист эндокринолог Департамента здравоохранения Тюменской области; вице-президент Российской ассоциации эндокринологов. suplotoval@mail.ru

37. **Руюткина Людмила Александровна** – д.м.н., профессор кафедры неотложной терапии с эндокринологией и профпатологией ФГБОУ ВО «Новосибирский государственный медицинский университет» Министерства здравоохранения Российской Федерации; член Российской ассоциации эндокринологов (РАЭ); член Европейской ассоциации по изучению сахарного диабета (EASD); председатель Новосибирской ассоциации эндокринологов. larut@list.ru

38. **Ушакова Ольга Вячеславовна** – д.м.н., доцент кафедры общей врачебной практики и профилактической медицины КГБОУ ДПО «Институт повышения квалификации специалистов здравоохранения» Министерства здравоохранения Хабаровского края; главный внештатный специалист эндокринолог Министерства здравоохранения Российской Федерации в Дальневосточном федеральном округе; главный внештатный специалист эндокринолог Министерства здравоохранения Хабаровского края; член Правления Российской ассоциации эндокринологов (РАЭ). oluschk@mail.ru

39. **Халимов Юрий Шавкатович** – д.м.н., профессор, начальник кафедры и клиники военно-полевой терапии ФГБВОУ ВО «Военно-медицинская академия имени С.М. Кирова»; главный эндокринолог Министерства обороны Российской Федерации; главный внештатный специалист эндокринолог Комитета по здравоохранению Правительства

Санкт-Петербурга; член Правления Российской ассоциации эндокринологов (РАЭ).
yushkha@gmail.com

Ни у кого из членов рабочей группы при разработке настоящих клинических рекомендаций не возникло конфликта интересов, а именно персональной заинтересованности в получении лично либо через представителя компании материальной выгоды или иного преимущества, которое повлияло бы или могло повлиять на надлежащее исполнение ими профессиональных обязанностей.

Приложение А2. Методология разработки клинических рекомендаций

Целевая аудитория данных клинических рекомендаций:

1. Врачи – эндокринологи;
2. Врачи терапевты;
3. Врачи общей практики.

Таблица 1. Шкала оценки уровней достоверности доказательств (УДД) для методов диагностики (диагностических вмешательств)

УДД	Расшифровка
1	Систематические обзоры исследований с контролем референсным методом или систематический обзор рандомизированных клинических исследований с применением мета-анализа
2	Отдельные исследования с контролем референсным методом или отдельные рандомизированные клинические исследования и систематические обзоры исследований любого дизайна, за исключением рандомизированных клинических исследований, с применением мета-анализа
3	Исследования без последовательного контроля референсным методом или исследования с референсным методом, не являющимся независимым от исследуемого метода или нерандомизированные сравнительные исследования, в том числе когортные исследования
4	Несравнительные исследования, описание клинического случая
5	Имеется лишь обоснование механизма действия или мнение экспертов

Таблица 2. Шкала оценки уровней достоверности доказательств (УДД) для методов профилактики, лечения и реабилитации (профилактических, лечебных, реабилитационных вмешательств)

УДД	Расшифровка
1	Систематический обзор РКИ с применением мета-анализа
2	Отдельные РКИ и систематические обзоры исследований любого дизайна, за исключением РКИ, с применением мета-анализа

3	Нерандомизированные сравнительные исследования, в т.ч. когортные исследования
4	Несравнительные исследования, описание клинического случая или серии случаев, исследования «случай-контроль»
5	Имеется лишь обоснование механизма действия вмешательства (доклинические исследования) или мнение экспертов

Таблица 3. Шкала оценки уровней убедительности рекомендаций (УУР) для методов профилактики, диагностики, лечения и реабилитации (профилактических, диагностических, лечебных, реабилитационных вмешательств)

УУР	Расшифровка
А	Сильная рекомендация (все рассматриваемые критерии эффективности (исходы) являются важными, все исследования имеют высокое или удовлетворительное методологическое качество, их выводы по интересующим исходам являются согласованными)
В	Условная рекомендация (не все рассматриваемые критерии эффективности (исходы) являются важными, не все исследования имеют высокое или удовлетворительное методологическое качество и/или их выводы по интересующим исходам не являются согласованными)
С	Слабая рекомендация (отсутствие доказательств надлежащего качества (все рассматриваемые критерии эффективности (исходы) являются неважными, все исследования имеют низкое методологическое качество и их выводы по интересующим исходам не являются согласованными)

Порядок обновления клинических рекомендаций.

Механизм обновления клинических рекомендаций предусматривает их систематическую актуализацию – не реже чем 1 раз в 3 года, а также при появлении новых данных с позиции доказательной медицины по вопросам диагностики, лечения, профилактики и реабилитации конкретных заболеваний, наличии обоснованных дополнений/замечаний к ранее утверждённым клиническим рекомендациям, но не чаще 1 раза в 6 месяцев.

Приложение А3. Справочные материалы, включая соответствие показаний к применению и противопоказаний, способов применения и доз лекарственных препаратов, инструкции по применению лекарственного препарата

- 1) Техника инъекций и инфузии при лечении сахарного диабета. Методическое руководство <http://democenter.nitrosbase.com/clinrecalg5/Files/recomend/MP102.PDF>

Приложение Б. Алгоритмы действий врача

Сахарный диабет 1 типа

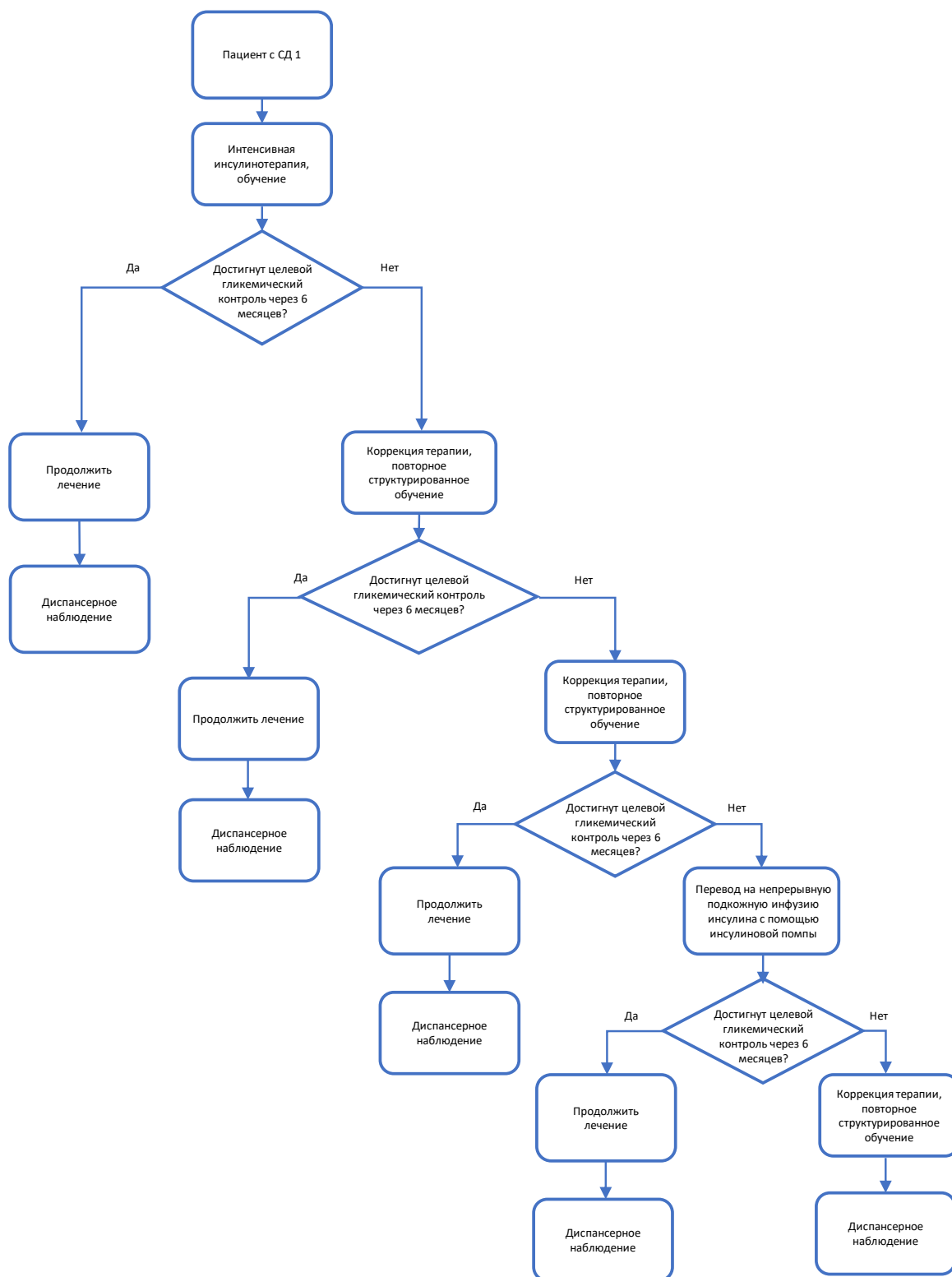

Сахарный диабет 1 типа с поражением почек

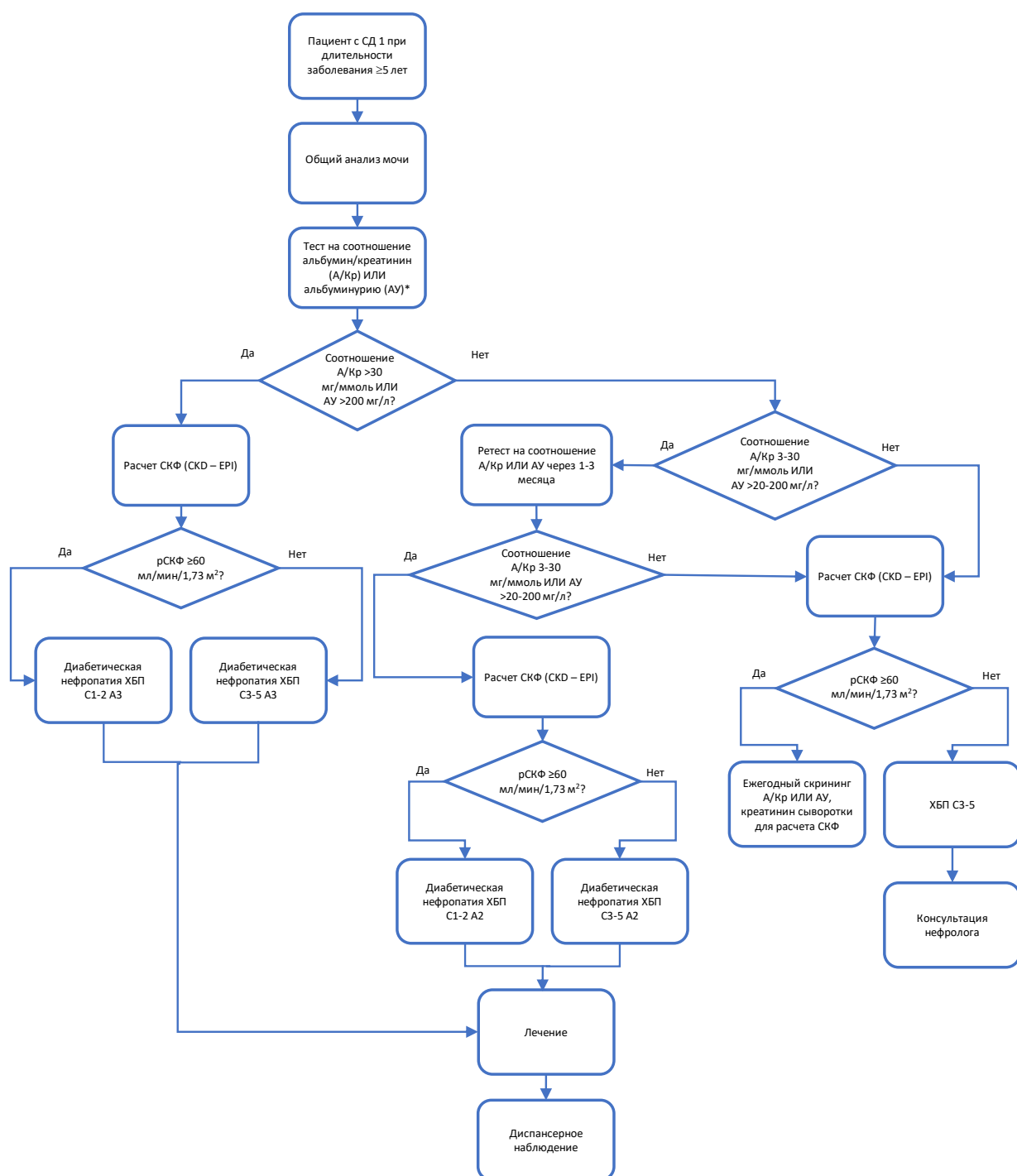

* Количественными методами

Сахарный диабет 1 типа с диабетической ретинопатией

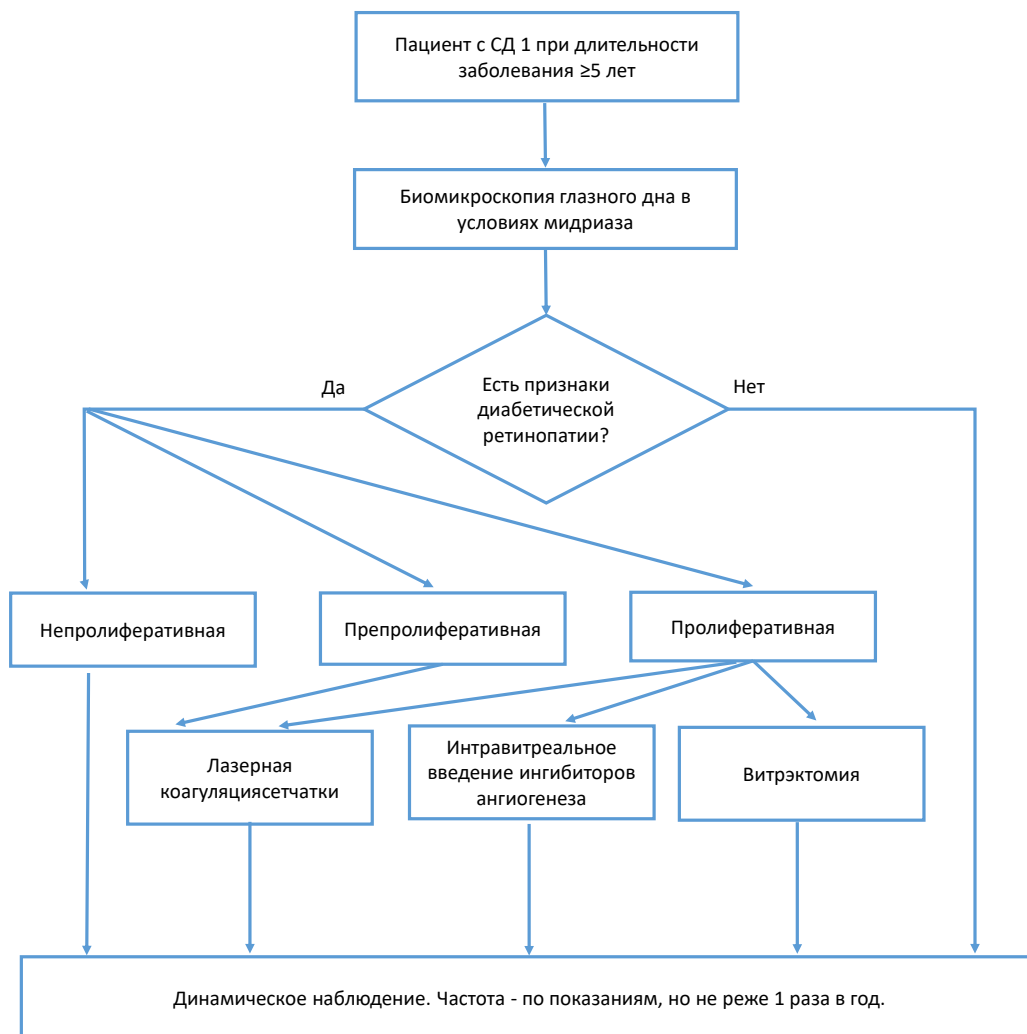

Сахарный диабет 1 типа с диабетическим макулярным отеком (может быть при любой стадии диабетической ретинопатии)

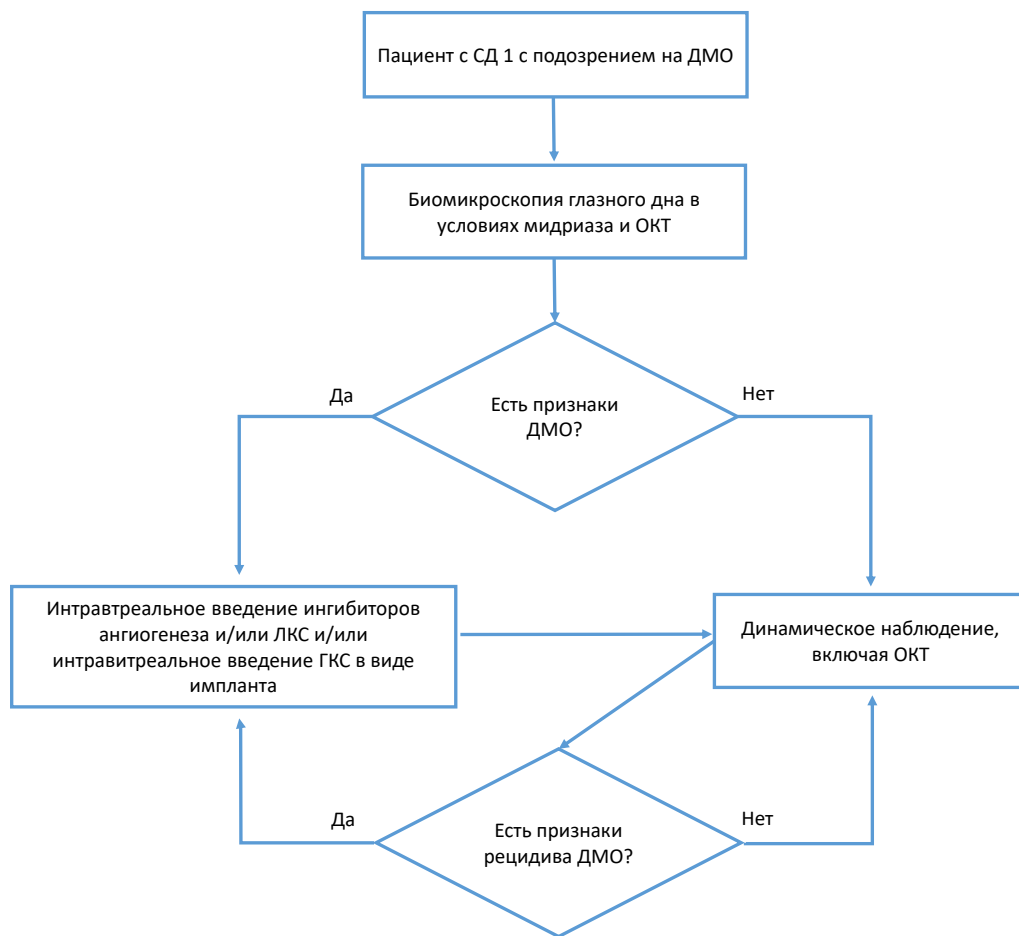

ДМО – диабетический макулярный отек, ОКТ – оптическая когерентная томография, ЛКС – лазерная коагуляция сетчатки, ГКС - глюкокортикоиды

Сахарный диабет 1 типа с болевой диабетической нейропатией

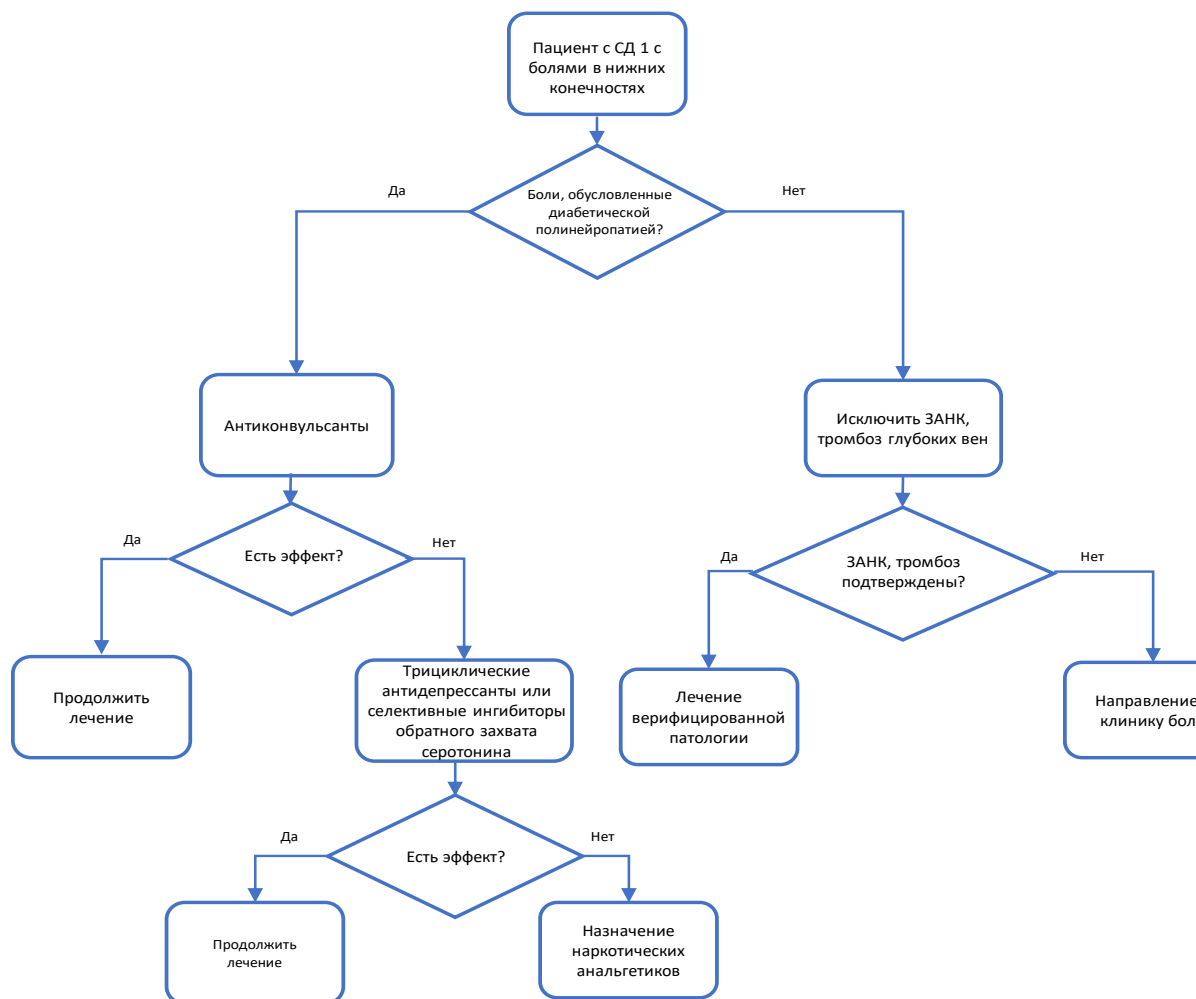

Приложение В. Информация для пациента

Сахарный диабет - это заболевание обмена веществ, при котором в крови повышается содержание глюкозы (сахара) из-за того, что в организме не хватает инсулина. Главная причина повышения уровня глюкозы в крови у пациентов с сахарным диабетом - это пониженная продукция инсулина. Инсулин - это гормон, который вырабатывается в поджелудочной железе и, поступая в кровь, снижает уровень глюкозы крови. Расположена поджелудочная железа в брюшной полости, непосредственно позади желудка.

Основным источником глюкозы в организме являются различные продукты питания. Съеденная пища поступает сначала в желудок, затем в кишечник, где она превращается в глюкозу, а затем поступает в кровь. Глюкоза необходим организму человека для того, чтобы в клетках, из которых состоит весь человеческий организм, выработалась энергия. У пациентов с сахарным диабетом из-за недостатка инсулина глюкоза не может попасть в клетки и превратиться в энергию. Содержание ее в крови повышается все больше, а клетки организма «голодают», им не из чего вырабатывать энергию, необходимую для жизнедеятельности организма.

Единственным на сегодняшний день методом лечения сахарного диабета 1 типа является инсулинотерапия. Проведение постоянной коррекции инсулинотерапии по уровню глюкозы крови, количеству углеводов и физической нагрузке для достижения и поддержания целевого уровня глюкозы крови является единственным методом профилактики поздних специфических осложнений сахарного диабета.

Инсулинотерапия осуществляется при помощи шприцов, шприц-ручек или инсулиновой помпы***.

Дневник пациента с сахарным диабетом 1 типа: Ф.И.О. _____

ДАТА	ИНСУЛИН					ХЛЕБНЫЕ ЕДИНИЦЫ			ГЛЮКОЗА КРОВИ					ПРИМЕ- ЧАНИЯ
	ЗАВТРАК		ОБЕД	УЖИН		Завтрак	Обед	Ужин	Завтрак	Обед	Ужин	На ночь	3 ⁰⁰	
	Продленный	Короткий	Короткий	Короткий	Продленный									

HbA_{1c} _____ % (целевой уровень _____ %) Дата _____

Замена продуктов по системе хлебных единиц

1 ХЕ = количество продукта, содержащее 10–12 г углеводов.

Единицы измерения	Продукты	Количество на 1 ХЕ
Хлеб и хлебобулочные изделия¹		
1 кусок	Белый хлеб	20 г
1 кусок	Черный хлеб	25 г
	Сухари	15 г
	Крекеры (сухое печенье)	15 г
1 ст. ложка	Панировочные сухари	15 г
¹ Пельмени, блины, оладьи, пирожки, сырники, вареники, котлеты также содержат углеводы, но количество ХЕ зависит от размера и рецепта изделия.		
Макаронные изделия		
1 – 2 ст. ложки в зависимости от формы изделия	Вермишель, лапша, рожки, макароны ²	15 г
² В сыром виде; в вареном виде 1 ХЕ содержится в 2 – 4 ст. ложках продукта (50 г), в зависимости от формы изделия.		
Крупы, кукуруза, мука		
1 ст. ложка	Крупа (любая) ³	15 г
1/2 початка, среднего	Кукуруза	100 г
3 ст. ложки	Кукуруза консервированная	60 г
4 ст. ложки	Кукурузные хлопья	15 г
10 ст. ложек	Попкорн («воздушная» кукуруза)	15 г
1 ст. ложка	Мука (любая)	15 г
2 ст. ложки	Овсяные хлопья	15 г
³ Сырая крупа; в вареном виде (каша) 1 ХЕ содержится в 2 ст. ложках с горкой (50 г).		
Картофель		
1 штука, средняя	Сырой и вареный картофель	65 г
2 ст. ложки	Картофельное пюре	75 г
2 ст. ложки	Жареный картофель	35 г
	Сухой картофель (чипсы)	25 г
Молоко и жидкие молочные продукты		
1 стакан	Молоко	200 мл
1 стакан	Кефир	250 мл
1 стакан	Сливки	200 мл
	Йогурт натуральный	150-200 г
Фрукты и ягоды (с косточками и кожурой)		
2–3 штуки	Абрикосы	110 г
1 штука, крупная	Айва	140 г
1 кусок (поперечный срез)	Ананас	140 г
1 кусок	Арбуз	270 г
1 штука, средний	Апельсин	150 г
½ штуки, среднего	Банан	70 г
7 ст. ложек	Брусника	140 г
12 штук, небольших	Виноград	70 г
15 штук	Вишня	90 г
1 штука, средний	Гранат	170 г
½ штуки, крупного	Грейпфрут	170 г
1 штука, маленькая	Груша	90 г
1 кусок	Дыня	100 г
8 ст. ложек	Ежевика	140 г
1 штука	Инжир	80 г
1 штука, крупный	Киви	110 г
10 штук, средних	Клубника	160 г
6 ст. ложек	Крыжовник	120 г

8 ст. ложек	Малина	160 г
½ штуки, небольшого	Манго	110 г
2–3 штуки, средних	Мандарины	150 г
1 штука, средний	Персик	120 г
3–4 штуки, небольших	Сливы	90 г
7 ст. ложек	Смородина	120 г
1 штука, средний	Финик	15 г
1/2 штуки, средней	Хурма	70 г
7 ст. ложек	Черника	90 г
1 штука, маленькое	Яблоко	90 г
1/2 стакана	Фруктовый сок	100 мл
	Сухофрукты	20 г
Овощи, бобовые, орехи		
3 штуки, средних	Морковь	200 г
1 штука, средняя	Свекла	150 г
1 ст. ложка, сухих	Бобы	20 г
7 ст. ложек, свежего	Горох	100 г
3 ст. ложки, вареной	Фасоль	50 г
	Орехи	60–90 г ⁴
⁴ В зависимости от вида.		
Другие продукты		
2 ч. ложки	Сахар-песок	10 г
2 куска	Сахар кусковой	10 г
1/2 стакана	Газированная вода на сахаре	100 мл
1 стакан	Квас	250 мл
	Мороженое	65 г
	Шоколад	20 г
	Мед	12 г

Правила ухода за ногами при сахарном диабете

1. Ежедневно самостоятельно или с участием членов семьи осматривайте стопы, состояние кожи, включая промежутки между пальцами.
2. Немедленно сообщите лечащему врачу о наличии потертостей, порезов, трещин, царапин, ран и других повреждений кожи.
3. Ежедневно мойте ноги теплой водой (температура ниже 37°C), просушивайте стопы аккуратно, мягким полотенцем, не забывая о межпальцевых промежутках.
4. При наличии ороговевшей кожи обработайте эти участки пемзой или специальной пилкой для кожи (не металлической). Не пользуйтесь для этих целей лезвием или ножницами.
5. Не используйте химические препараты или пластыри для удаления мозолей и ороговевшей кожи.
6. При сухой коже стоп после мытья смажьте их кремом, содержащим мочевины, кроме межпальцевых промежутков.
7. Осторожно обрабатывайте ногти, не закругляя уголки, используя пилочку, а не острые и режущие инструменты.
8. Для согревания ног пользуйтесь теплыми носками, а не грелкой или горячей водой, которые могут вызвать ожог из-за снижения чувствительности.
9. Носите бесшовные (или со швами наружу) носки/колготы, меняйте их ежедневно.
10. Не ходите без обуви дома и на улице, не надевайте обувь на босую ногу.
11. Проконсультируйтесь со специалистом кабинета «Диабетическая стопа» или врачом-ортопедом, нужно ли вам носить профилактическую или сложную ортопедическую обувь.
12. Ежедневно осматривайте обувь: нет ли в ней инородного предмета, не завернулась ли стелька, так как это может привести к потертости кожи стоп.
13. При повреждении кожи (трещина, царапина, порез) не используйте спиртосодержащие и красящие растворы. Используйте для обработки бесцветные водные антисептические растворы.

Содержание белка в продуктах питания

Для того, чтобы поддержать почки в хорошем состоянии, при снижении их функции необходимо соблюдать ограничение в питании белковой пищи.

- Животные белки содержатся в мясе, рыбе, птице, молочных и морских продуктах, яйцах.
- Животные белки наиболее ценные и должны составлять около 0,8 г/кг массы тела/сут. Более полную информацию Вам даст Ваш лечащий врач.

Содержание белка в продуктах животного происхождения

Продукт (вес в граммах или объем)	Содержание белка, граммы
Мясо (100 г или 1 жареный антрекот)	30
Птица (100 г или ¼ курицы весом в сыром виде 1 кг)	30
Рыба (100 г)	25
Субпродукты (100 г)	
- почки	35
-сердце, язык	12
Молочные продукты	
- творог 100 г	16
- сырок творожный (100 г или 1 шт.)	7
- молоко, кисломолочные продукты – напитки (1 стакан)	7
- брынза вымоченная (25 г)	6
- мороженое (100 г или 1 пачка)	3
- сметана (100 г или ½ стакана)	3
Яйца (1 шт.)	5

Содержание белка в крахмалистых продуктах

Продукт (вес в граммах или объем)	Белок, граммы
Хлеб 25 г или 1 кусок	2
Каши (1 стакан)	
- овсяная, манная, гречневая	4
- рисовая, пшенная	6
Макаронные изделия (1 стакан)	6
Картофель (100 г или 1 средняя картофелина)	2
Фасоль (100 г)	21
Чечевица (100 г)	24

Обязательными мерами, кроме ограничения белка, может быть:

- **Ограничение продуктов, богатых калием, таких, как:** орехи, горох желтый, капуста брюссельская, краснокочанная, картофель, ревень, редька, шпинат, щавель, изюм, курага чернослив, персики, абрикосы, ананас, бананы, кизил, финики, шелковица, смородина черная.
- **Ограничение поваренной соли! Общее количество соли на день – не более 5 г, то есть неполная чайная ложка.**

По возможности следует исключить из питания продукты, богатые солью: соленья (огурцы, помидоры, капуста), маринады, сельдь, консервы любые, готовые соусы.

Приложение Г1-ГN. Шкалы оценки, вопросники и другие оценочные инструменты состояния пациента, приведенные в клинических рекомендациях

Приложение Г1. Классификация и клинические проявления диабетической ретинопатии по ETDRS (1991)

Уровень по ETDRS	Стадия ретинопатии	Офтальмоскопическая картина
Непролиферативная диабетическая ретинопатия		
10	Нет ретинопатии	Микроаневризмы и другие изменения отсутствуют. Может быть расширение венул сетчатки.
14-35	Начальная	Незначительное количество микроаневризм и микрогеморрагий. Могут выявляться “твердые” и “мягкие” экссудаты.
43	Умеренная	Один из признаков: ○ умеренное количество микроаневризм и геморрагий; ○ умеренно выраженные интравитреальные микрососудистые аномалии в одном квадранте.
47	Выраженная	Оба признака 43 уровня или один из признаков: ○ множественные микроаневризмы и микрогеморрагии в двух-трех квадрантах; ○ умеренно-выраженные интравитреальные микрососудистые аномалии в одном-трех квадрантах; ○ четкообразность венул хотя бы в одном квадранте.
53	Тяжелая	Сочетание двух-трех признаков 47 уровня или один из признаков: ○ множественные микроаневризмы и микрогеморрагии во всех квадрантах; ○ выраженные интравитреальные микрососудистые аномалии хотя бы в одном квадранте; ○ четкообразность венул в двух и более квадрантах.
Проллиферативная диабетическая ретинопатия		
61	Начальная	Один из признаков: ○ фиброз на диске зрительного нерва или сетчатке без неоваскуляризации; ○ неоваскуляризация сетчатки меньше половины площади диска зрительного нерва.
65	Выраженная	Один из признаков: ○ неоваскуляризация сетчатки более половины площади диска зрительного нерва; ○ неоваскуляризация диска зрительного нерва менее трети его площади;

		<ul style="list-style-type: none"> ○ неоваскуляризация сетчатки менее половины площади диска зрительного нерва без неоваскуляризации диска зрительного нерва, но при наличии преретинальной или витреальной геморрагии площадью менее 1,5 диска зрительного нерва.
71	Тяжелая (высокого риска 1)	<p>Один из признаков:</p> <ul style="list-style-type: none"> ○ преретинальная или витреальная геморрагия площадью более 1,5 диска зрительного нерва; ○ преретинальная или витреальная геморрагия площадью менее 1,5 диска зрительного нерва в сочетании с неоваскуляризацией сетчатки более половины площади диска зрительного нерва; ○ преретинальная или витреальная геморрагия площадью менее 1,5 диска зрительного нерва в сочетании с неоваскуляризацией диска зрительного нерва менее трети его площади; ○ неоваскуляризация диска зрительного нерва более трети его площади.
75	Тяжелая (высокого риска 2)	Неоваскуляризация диска зрительного нерва более трети его площади и преретинальная или витреальная геморрагия площадью более 1,5 диска зрительного нерва
81-85	Далеко зашедшая	<p>Один и более признаков:</p> <ul style="list-style-type: none"> ○ невозможно оценить площадь неоваскуляризации; ○ глазное дно офтальмоскопируется частично или не офтальмоскопируется в заднем полюсе; ○ преретинальная или витреальная геморрагия в заднем полюсе площадью более 4 дисков зрительного нерва; ○ ретиношизис в макулярной зоне.
90	Градация невозможна	Глазное дно не офтальмоскопируется даже фрагментарно

Приложение Г2. Шкала балльной оценки симптомов нейропатии (Neuropathy Symptom Score).

Название симптома	Баллы
<i>Жжение, онемение, покалывание</i>	2
<i>Утомляемость, судороги, боли</i>	1
<i>Локализация:</i>	
<i>-стопы</i>	2
<i>-икры</i>	1
<i>-другая</i>	0
<i>Время возникновения:</i>	
<i>-только ночью</i>	2
<i>-ночью и днем</i>	1
<i>-днем</i>	0
<i>-сразу после пробуждения</i>	1
<i>Уменьшение симптоматики:</i>	
<i>-при ходьбе</i>	2
<i>-стоя</i>	1
<i>-лежа</i>	0
<i>Сумма баллов</i>	

Интерпретация результата:

3 – 4 балла – умеренная нейропатия

5 – 6 баллов – выраженная нейропатия

7 – 9 баллов – тяжелая нейропатия.

Приложение Г3. Мичиганский опросник для скрининга нейропатии (The Michigan Neuropath Screening Instrument, MNSI).

А. Анамнез		
Ответьте на следующие вопросы, отметив «Да=1» или «Нет=0» на основании своих обычных ощущений		
1. Бывает ли у вас ощущение онемения в ногах и стопах?	Да	Нет
2. Испытывали ли вы когда-либо жгучую боль в ногах или стопах?	Да	Нет
3. Ваши стопы очень чувствительны к прикосновению?	Да	Нет
4. У вас были судороги мышц ног или стоп?	Да	Нет
5. Вы отмечали когда-либо ощущение покалывания в ногах или стопах?	Да	Нет
6. Вызывает ли у вас болезненные ощущения прикосновение постельного белья или одеяла к коже?	Да	Нет
7. Когда вы входите в ванну или в душ, можете определить холодная вода или горячая?	Да	Нет
8. Была ли у вас когда-либо незаживающая рана на коже стоп?	Да	Нет
9. Говорил ли вам когда-либо лечащий врач, что у вас диабетическая нейропатия?	Да	Нет
10. Ощущаете ли вы общую слабость большую часть времени?	Да	Нет
11. Усиливаются ли ваши симптомы в ночное время?	Да	Нет
12. Болят ли у вас ноги во время ходьбы?	Да	Нет
13. Вы чувствуете свои стопы во время ходьбы?	Да	Нет
14. Кожа ваших стоп настолько сухая, что появляются трещины?	Да	Нет
15. Были ли у вас ампутации нижних конечностей?	Да	Нет
Сумма баллов:		

Б. Физикальное обследование	
1. Внешний вид стоп	
Правая	Левая
а) Нормальный Да=0 Нет=1	а) Нормальный Да=0 Нет=1
б) Если нет, отметьте все нарушения, которые есть у пациента	б) Если нет, отметьте все нарушения, которые есть у пациента

Деформации	Да=1 Нет=0	Деформации	Да=1 Нет=0
Сухая кожа, ороговелости	Да=1 Нет=0	Сухая кожа, ороговелости	Да=1 Нет=0
Инфицирование	Да=1 Нет=0	Инфицирование	Да=1 Нет=0
Трещины	Да=1 Нет=0	Трещины	Да=1 Нет=0
Другое	Да=1 Нет=0	Другое	Да=1 Нет=0
Укажите, какие именно изменения отмечаются помимо, перечисленных		Укажите, какие именно изменения отмечаются помимо, перечисленных	
		Правая	Левая
2. Изъязвления		Нет=0 Есть=1	Нет=0 Есть=1
3. Ахиллов рефлекс		Вызывается = 0 Вызывается при помощи приема Ендрассика = 0,5 Отсутствует = 1	Вызывается = 0 Вызывается при помощи приема Ендрассика = 0,5 Отсутствует = 1
4. Вибрационная чувствительность у основания 1 пальца		Нормальная = 0 Снижена = 0,5 Отсутствует = 1	Нормальная = 0 Снижена = 0,5 Отсутствует = 1
5. Тактильная чувствительность		Нормальная = 0 Снижена = 0,5 Отсутствует = 1	Нормальная = 0 Снижена = 0,5 Отсутствует = 1
Сумма баллов:			

Сумма баллов: >2 - позволяет подозревать наличие нейропатии

Приложение Г4. Опросник DN4 для диагностики болевой нейропатии.

БЕСЕДА С ПАЦИЕНТОМ

Соответствует ли боль, которую испытывает пациент, одному или нескольким из следующих определений?

	Да	Нет
1. Ощущение жжения	<input type="checkbox"/>	<input type="checkbox"/>
2. Болезненное ощущение холода	<input type="checkbox"/>	<input type="checkbox"/>
3. Ощущение как от ударов током	<input type="checkbox"/>	<input type="checkbox"/>

Сопровождается ли боль одним или несколькими из следующих симптомов в области ее локализации?

	Да	Нет
4. 4. Пощипыванием, ощущением ползания мурашек	<input type="checkbox"/>	<input type="checkbox"/>
5. 5. Покалыванием	<input type="checkbox"/>	<input type="checkbox"/>
6. 6. Онемением	<input type="checkbox"/>	<input type="checkbox"/>
7. 7. Зудом	<input type="checkbox"/>	<input type="checkbox"/>

ОСМОТР ПАЦИЕНТА

Локализована ли боль в той же области, где осмотр выявляет один или оба следующих симптома:

	Да	Нет
8. 8. Пониженная чувствительность к прикосновению	<input type="checkbox"/>	<input type="checkbox"/>
9. 9. Пониженная чувствительность к покалыванию	<input type="checkbox"/>	<input type="checkbox"/>

Можно ли вызвать или усилить боль в области ее локализации?

	Да	Нет
1. 10. Проведя в этой области кисточкой	<input type="checkbox"/>	<input type="checkbox"/>

Сумма баллов (количество ответов «Да»):

Если сумма составляет 4 и более баллов, это указывает на то, что боль у пациента является нейропатической, или имеется нейропатический компонент боли.

Приложение Г5. Классификация WiFi (Wound, Ischemia, foot Infection).

Классификация WiFi (Wound, Ischemia, foot Infection), учитывает тяжесть морфологического поражения тканей стопы, перфузию нижних конечностей, тяжесть инфекционного процесса.

Глубина поражения тканей стопы			
	язва	гангрена	Клиническая картина
0	нет	нет	Ишемические боли в покое, раны нет
1	Маленькая, поверхностная язва (язвы) в дистальном отделе голени или стопы; нет вовлечения костных структур, за исключением дистальных фаланг пальцев.	нет	Минимальное повреждение тканей. Показаны малые дистальные ампутации (1 или 2 пальцев) или кожная пластика.
2	Глубокая язва с вовлечением костей, суставов или сухожилий; в основном без вовлечения пяточной области. Возможны поверхностные язвы пятки без вовлечения пяточной кости.	Гангренозные изменения ограничиваются фалангами пальцев	Выраженное повреждение тканей, требующее ампутации нескольких пальцев (больше 3) или трансметатарзальной с/без пластики кожи.
3	Обширная глубокая язва, распространяющаяся на передний и/или средний отдел стопы; глубокая язва пяточной области с вовлечением пяточной кости.	Гангрена, распространяющаяся на передний и/или средний отдел стопы; глубокий некроз пяточной области с вовлечением пяточной кости.	Распространенное поражение тканей, требующее комплексного лечения стопы или нестандартной трансметатарзальной ампутации (по Шапару или Лисфранку).
Ишемия			
Если применение ЛПИ неинформативно или невозможно, для оценки используются определение пальцевого давления или транскутанное напряжение кислорода.			
	ЛПИ	Систолическое АД в артерии голени (мм рт.ст).	Пальцевое давление Транскутанное напряжение кислорода (мм рт.ст.)
0	≥0,8	>100 мм рт.ст.	≥ 60
1	0,6-0,79	70-100 мм рт.ст.	40-59
2	0,4-0,59	50-70	30-39
3	≤ 0,39	<50	< 30
Инфекция стопы			
0 (инфекции нет)	Нет симптомов и признаков инфекции		
1 (легкая)	Инфекция есть, если отмечаются 2 из перечисленных признаков: <ul style="list-style-type: none"> • Местный отек или инфильтрация; • Эритема от > 0,5 до ≤ 2 см вокруг раны • Местное напряжение и болезненность • Локальная гипертермия • Гнойное отделяемое 		
2 (средняя)	Локальная инфекция с гиперемией > 2 см или с вовлечением более глубоких, чем кожа и подкожная клетчатка, структур (абсцесс, остеомиелит, септический артрит, фасцит). Отсутствие системных признаков воспаления.		
3 (тяжелая)	Местная инфекция с признаками системного воспаления (присутствие двух и более из перечисленных признаков). <ul style="list-style-type: none"> • Температура тела >38⁰ или <36⁰ С • ЧСС > 90 уд./мин. 		

	<ul style="list-style-type: none">• ЧД > 20 в мин. Или $P_{aCO_2} < 32$ мм рт.ст.• Лейкоцитоз > 12000 или < 4000 или 10% юных форм
--	--

Приложение. Форма рецензии для оформления предложений и замечаний к проекту клинических рекомендаций

Рецензия на проект клинических рекомендаций «Сахарный диабет 1 типа у взрослых»

Фамилия И.О.:

Контактные данные:

Место работы:

Должность:

Дата заполнения:

1. Представленный проект КР «Сахарный диабет 1 типа у взрослых» Вам понятен? ДА/НЕТ

2. Ваше отношение к значимости КР «Сахарный диабет 1 типа у взрослых» для системы здравоохранения Российской Федерации:

3. Представленный проект КР «Сахарный диабет 1 типа у взрослых» будет полезен (бесполезен) для практического здравоохранения, и в чем его польза (отсутствие пользы, вред)?

4. Представленный проект КР «Сахарный диабет 1 типа у взрослых» соответствует (противоречит) законодательству Российской Федерации или (и) законодательству субъекта Российской Федерации) (если противоречит, то каким именно документам и в чём).

5. Представленный проект КР «Сахарный диабет 1 типа у взрослых» соответствует (не соответствует) сложившейся типичной практике в здравоохранении Российской Федерации (если не соответствует, то в чём).

6. Укажите другие соображения, предложения:

7. В случае несогласия с отдельными положениями проекта КР «Сахарный диабет 1 типа у взрослых» предложите свои варианты с указанием страницы и пункта, относительно которого предложены изменения (оформляется в соответствии с таблицей).

№ п/п	Номер страницы, название пункта	Приложение или замечание	Обоснование предложения или замечания	Источники литературы, подтверждающие предложения или замечания

Просим выслать Вашу рецензию на адрес education@endocrincentr.ru в срок до «18» августа 2021 г. включительно.

В соответствии со сложившейся международной практикой в случае отсутствия Вашей рецензии принимается решение о том, что Вы согласны со всеми пунктами представленного проекта.